



MINISTÈRE DE L'AGRICULTURE ET DE LA PÊCHE

<p><b>Direction générale de l'alimentation</b></p> <p><b>Mission des Systèmes d'Information</b></p> <p><b>Cellule BDNI</b></p> <p>Adresse : 251, rue de Vaugirard 75 732 PARIS CEDEX 15 Dossier suivi par : Pascal Deriu Tél. : 01 49 55 49 40 Mèl : pascal.deriu@agriculture.gouv.fr Réf. interne :</p>	<p><b>NOTE DE SERVICE</b></p> <p><b>DGAL/MSI/N2006-8118</b></p> <p><b>Date: 15 mai 2006</b></p>
--	---

Date de mise en application : Immédiate  
Abroge et remplace : –  
Date limite de réponse : –  
Nombre d'annexes: 3  
Degré et période de confidentialité : Aucun – Illimitée

**Objet :** Présentation statistique des données enregistrées en BDNI pour 2005.

**Bases juridiques :** Décret n° 98-764 du 28 août 1998  
Règlement (CE) n° 1760/2000 du 17/07/2000  
Arrêté du 10 février 2000  
Arrêté du 19 décembre 2005

**Mots-clefs :** BDNI – exploitations – bovins – statistiques – délais de notification – élevage – abattoir – équarrisseur – marché – centre de rassemblement

**Résumé :**

Cette note de service présente une analyse de comptages effectués à partir des données 2005 enregistrées en BDNI. Elle traite essentiellement des données concernant les élevages bovins. Sur ce sujet et au niveau national, l'analyse a été conduite sur les bovins actifs et leurs caractéristiques, sur les exploitations d'élevage ainsi que sur les mouvements d'animaux et leurs délais de mise à disposition en BDNI. Cette analyse nationale a été affinée par une étude au niveau départemental des délais de mise à disposition en BDNI des mouvements d'élevage, du nombre et de la répartition des exploitations d'élevage et des notifications de mouvements réalisées par les autres catégories d'acteurs de l'identification bovine (abattoirs, équarrisseurs, opérateurs commerciaux et marchés aux bestiaux). Des comptages complémentaires ont également été réalisés sur les données d'identification des autres espèces gérées en BDNI (ovins caprins, porcins, volailles) dont l'enregistrement est limité, pour l'instant, aux seuls détenteurs, exploitations et entités de gestion élémentaire de traçabilité (bâtiments de volailles et sites porcins).

<b>Destinataires</b>	
<ul style="list-style-type: none"><li>▪ Préfets</li><li>▪ Directeurs Départementaux de l'Agriculture et de la Forêt</li><li>▪ Directeurs Départementaux des Services Vétérinaires</li><li>▪ Inspecteurs Interrégionaux de la Santé Publique Vétérinaire</li><li>▪ Ingénieurs Généraux Interrégionaux</li><li>▪ Directeurs Régionaux de l'Agriculture et de la Forêt</li></ul>	<ul style="list-style-type: none"><li>▪ Etablissements Départementaux et Interdépartementaux de l'Élevage</li><li>▪ Directrice de la BNEVP</li><li>▪ Directeur des Politiques Economique et Internationale</li><li>▪ Directrice des Affaires Financières</li><li>▪ Directrice de l'ENSV</li><li>▪ Directeur de l'INFOMA</li></ul>

# Sommaire

<b><u>1. INTRODUCTION</u></b> .....	<b>3</b>
<u>1.1. RAPPEL DE LA RÉGLEMENTATION</u> .....	3
<u>1.2. ACCÈS AUX INFORMATIONS CHIFFRÉES</u> .....	3
<b><u>2. LES BOVINS ACTIFS EN 2005</u></b> .....	<b>4</b>
<u>2.1. ANALYSE NATIONALE</u> .....	4
<u>2.2. ANALYSE DÉPARTEMENTALE</u> .....	4
<u>2.2.1. Nombre de bovins</u> .....	4
<u>2.2.2. Exploitations d'élevage</u> .....	4
<b><u>3. MOUVEMENTS D'ÉLEVAGE ET DÉLAIS DE MISE À DISPOSITION EN BDNI</u></b> .....	<b>5</b>
<u>3.1. GÉNÉRALITÉS</u> .....	5
<u>3.2. DÉLAIS DE MISE À DISPOSITION EN BDNI DES MOUVEMENTS DE BOVINS</u> .....	7
<u>3.3. ANALYSE DES MOUVEMENTS D'ENTRÉE</u> .....	7
<u>3.3.1. Délais de mise à disposition en BDNI des entrées toutes causes confondues</u> .....	7
<u>3.3.2. Analyse des délais de mise à disposition en BDNI des entrées selon la cause</u> .....	7
<u>3.4. ANALYSE DES MOUVEMENTS DE SORTIES</u> .....	8
<u>3.4.1. Délais de mise à disposition en BDNI des sorties toutes causes confondues</u> .....	8
<u>3.4.2. Analyse des délais de mise à disposition en BDNI des sorties en fonction de la cause</u> .....	8
<b><u>4. MOUVEMENTS DES AUTRES ACTEURS DE L'IDENTIFICATION</u></b> .....	<b>8</b>
<u>4.1. ABATTOIRS</u> .....	9
<u>4.2. ÉTABLISSEMENTS D'ÉQUARRISSAGE</u> .....	9
<u>4.3. OPÉRATEURS COMMERCIAUX</u> .....	9
<u>4.4. MARCHÉS AUX BESTIAUX</u> .....	10
<b><u>5. DONNÉES D'IDENTIFICATION ENREGISTRÉES POUR LES AUTRES ESPÈCES</u></b> .....	<b>10</b>
<u>5.1. OVINS – CAPRINS</u> .....	10
<u>5.2. PORCINS</u> .....	10
<u>5.3. VOLAILLES</u> .....	10
<b><u>6. CONCLUSION</u></b> .....	<b>11</b>
<b><u>ANNEXES</u></b> .....	<b>12</b>

## 1. Introduction

L'objet de cette note est de présenter des éléments de comptage des données de la base de données nationale de l'identification (BDNI). Elle correspond à une actualisation, avec les données 2005, de la circulaire DGAL/MSI/N2005-8141 du 24/05/2005.

Les données qui ont servi à cette étude ont été extraites de la BDNI le 06/03/2006 et le 31/03/2006.

Le périmètre de l'étude est le suivant :

- bovins actifs au 1<sup>er</sup> janvier 2006 dans les exploitations d'élevage (type 10);
- délais de mise à disposition en BDNI des mouvements d'entrée et de sortie dans les exploitations d'élevage durant l'année 2005;
- données notifiées par les autres acteurs de l'identification en 2005.

Des éléments de comparaison avec les années précédentes sont également fournis en précisant les tendances d'évolution.

Les résultats d'analyse de données brutes et les commentaires sont présentés :

- **au niveau national** pour le nombre de bovins actifs (par sexe, type racial, type de femelle et année de naissance) et les délais de mise à disposition en BDNI des différentes catégories de mouvements ;
- **au niveau départemental** pour le nombre de bovins actifs, les exploitations, les délais de mise à disposition en BDNI des différentes catégories de mouvements et les informations notifiées par les autres acteurs de l'identification.

Ces données seront mises à la disposition des acteurs locaux et nationaux sous forme de tableaux informatiques pour qu'ils puissent réaliser leurs propres analyses.

### 1.1. Rappel de la réglementation

La BDNI a été instituée par l'arrêté ministériel du 10 février 2000 portant création de la base de données nationale d'identification et de traçage des bovins et de leurs produits.

Elle réunit l'ensemble des données de l'identification bovine validées par un EDE (article 14 paragraphe 1 du décret 98-764 du 28 août 1998).

La base de données nationale de l'identification française (BDNI) qui a été reconnue pleinement opérationnelle par la Commission européenne dans le cadre de la reconnaissance du réseau d'épidémio-surveillance bovin constitue la base de données de référence française concernant l'identification animale.

### 1.2. Accès aux informations chiffrées

Les données servant à l'analyse nationale figurent en annexe. Ces données chiffrées seront également disponibles sous forme d'un fichier Excel® **AnnexesStatBDNI2005.xls**, dont chaque onglet correspond à une annexe (tableau ou graphique).

- Pour les services centraux et déconcentrés du MAP, ces fichiers au format Excel® (.xls) seront mis à disposition sur le site web de la Mission des systèmes d'information de la DGAL à l'adresse suivante :

<http://10.200.91.241/MSI/> \*

- Pour les EDE, les maîtres d'œuvre délégués de l'identification et des prestataires informatiques, ils le seront à l'adresse suivante :

<https://appli.agriculture.gouv.fr/msi/> \*

---

\* Onglet BDNI → 'rubrique EXPLOITATION DES DONNEES BDNI' → 'rubrique COMPTAGES ET STATISTIQUES' → 'rubrique COMPTAGES 2005' → 'article Statistiques annuelles BDNI 2005'

## 2. Les bovins actifs en 2005

### 2.1. Analyse nationale

Un bovin est considéré comme actif si son dernier mouvement connu en BDNI au 01/01/2006 est une entrée dans une exploitation d'élevage.

L'exploitation de rattachement correspond à la dernière exploitation dans laquelle il est entré. De la même façon, les bovins sont rattachés au département dans lequel se trouve leur dernière exploitation d'entrée.

Les tableaux 1 et 2 font état du nombre de bovins actifs sur le plan national, par sexe (mâle, génisse ou vache) et par type racial pour l'année 2005. Ces informations sont complétées par un tableau de répartition des effectifs par année de naissance (tableau 3).

Remarque : une génisse est définie comme étant un bovin de sexe femelle sans descendant connu en BDNI

L'effectif global de bovins actifs pour 2005 est de **19 575 757 têtes** (tableau 1) ce qui représente une diminution de 76 948 têtes par rapport à 2004. On note que cette diminution est moins importante que celle enregistrée entre 2003 et 2004 (- 360 000 têtes). Cet infléchissement de la tendance est la conséquence de l'augmentation du cheptel bovin mâle entre 2004 et 2005 (+ 19 604 têtes) alors que les catégories génisses et vaches perdent respectivement 93 642 et 13 042 têtes.

La proportion de chacun des principaux types raciaux est présentée dans le tableau 2 illustré par le graphique 1.1. La répartition est stable par rapport aux années précédentes.

**29,07 %** des bovins du cheptel français actifs au 1<sup>er</sup> janvier 2006 sont nés en 2005 (tableau 3 et graphique 2). On note une légère augmentation de la proportion d'animaux de moins d'un an (+ 0,62 %), tendance déjà enregistrée en 2004.

L'évolution des naissances de bovins sont présentés dans le graphique 1.2 : le pic des naissances est atteint au mois de mars.

Le graphique 1.3 présente la même évolution pour les principaux types raciaux.

### 2.2. Analyse départementale

#### 2.2.1. Nombre de bovins

Les départements à fortes populations bovines sont, comme les années précédentes, tous situés dans le grand ouest et le centre de la France. Quatorze départements ont une population qui dépasse 450 000 têtes (tableau 12). Ces départements classés par ordre décroissant en nombre de têtes : 50, 35, 53, 71, 85, 22, 03, 49, 44, 12, 61, 29, 76 et 15) représentent à eux seuls près de 40 % du cheptel français. Comme en 2004, le département de la Manche (50) reste le premier département français en terme de population bovine suivi de l'Ille-et-Vilaine et de la Mayenne. Ces trois départements comptent chacun plus de 639 000 têtes ce qui représente plus de 10 % du cheptel français.

#### 2.2.2. Exploitations d'élevage

Les exploitations d'élevage (type 10) comptabilisées sont celles qui détiennent au moins un bovin actif au 01/01/2006.

Le tableau 12 présente, par département, le nombre d'exploitations d'élevage, le nombre de bovins, et le nombre moyen de bovins par exploitation (densité).

Il y avait 264 072 exploitations ayant une activité bovine enregistrées en BDNI au 1<sup>er</sup> janvier 2006 contre 273 405 au 1<sup>er</sup> janvier 2005. Par rapport à 2004, on constate donc que **9 333** exploitations d'élevage ont fermé ou ont arrêté leur activité bovine. Cette évolution est identique à celle des années précédentes.

En France, une exploitation d'élevage compte en moyenne **74 bovins** avec une forte variabilité entre

les départements (de 2 à 142 bovins par exploitation et par département). Il est à noter que parmi les 16 départements dont la moyenne dépasse 100 bovins par exploitation, 10 appartiennent à la zone du grand nord-est. D'une façon générale, on note une densification plus importante des exploitations entre 2004 et 2005 à mettre en relation avec une diminution relative du cheptel plus faible par rapport à celle du nombre d'exploitations bovines.

### 3. Mouvements d'élevage et délais de mise à disposition en BDNI

#### 3.1. Généralités

Ce chapitre traite et analyse les données relatives aux délais de mise à disposition en BDNI des mouvements d'entrée et de sortie de bovins. Cette étude ne concerne que les mouvements d'entrée ou de sortie d'une exploitation d'élevage (type 10).

Pour 2005, la BDNI ne disposant pas encore des informations concernant les délais de notification de l'éleveur, il convient, comme les années précédentes, de rappeler la définition des notions utilisées pour cette étude.

- Un **mouvement** correspond au déplacement physique d'un bovin par rapport à une exploitation. Ainsi, deux types de mouvements sont possibles : un **mouvement d'entrée** ou un **mouvement de sortie** ;
- Une **donnée** (ou **information**) concernant un mouvement peut avoir deux origines : la **création** du mouvement ou la **modification** du mouvement existant. Dans cette étude, comme pour les données 2002 et 2003, seules les créations de mouvements ont été prises en compte ;
- Le **délai de mise à disposition en BDNI d'un mouvement** correspond au nombre de jours entre la date de l'événement et la date du vecteur standard d'échange (VSE) portant l'information en BDNI ;
- Le **VSE** est une ligne (de fichier) générée par le logiciel local selon un format convenu et contenant les données d'identification à transmettre à la BDNI. Ce format 'VSE' permet à la base locale et à la BDNI de communiquer par échanges de messages. Les VSE sont regroupés en fichiers qui sont envoyés quotidiennement à la BDNI. Dans la quasi-totalité des cas, l'intégration de l'information en BDNI a lieu le jour même de l'envoi.
- La **date du VSE** est la date à laquelle les données ont été mises en forme par le logiciel local (base locale) au format 'VSE' avant transmission à la BDNI ;
- Le **délai d'enregistrement d'un mouvement en BDNI** correspond à l'écart entre la date réelle du mouvement (d'entrée ou de sortie) notifié par le détenteur de l'animal et sa date d'enregistrement en BDNI.

Le schéma figurant à la page suivante retrace le processus allant de la création d'une donnée (*liée à un mouvement d'entrée ou de sortie d'un animal*) chez le détenteur jusqu'à son enregistrement en BDNI. Il permet de visualiser le délai de notification, le délai de mise à disposition en BDNI d'une information et le délai d'enregistrement en BDNI.

Les données brutes ont été traitées pour disposer de chiffres par délai de mise à disposition en BDNI, par département, pour l'ensemble de la France, mais aussi par cause de mouvement d'entrée et de sortie.

Des regroupements ont donc été nécessaires :

- ❖ par classe de délais de mise à disposition en BDNI (0-7j, 8-14j, 15-28j et 29j et plus)
- ❖ par cause de mouvement d'entrée (A, N, P, et X)<sup>1</sup> et de sortie (B, C, E, H, M, X)<sup>2</sup>
- ❖ par département
- ❖ pour toute la France

Il est à noter que, pour cette année encore, les délais de mise à disposition en BDNI des mouvements

<sup>1</sup> A : achat - N : naissance - P : prêt ou pension - X : autre cause d'entrée.

<sup>2</sup> B : boucherie - C : autoconsommation - E : élevage ou vente - H : prêt ou pension - M : mort - X : autre cause de sortie.

en provenance des autres types de détenteurs (abattoirs, équarrisseurs, centres de rassemblement et marchés) ne sont pas comptabilisés dans cette étude. Néanmoins une mesure des délais de notification par les abattoirs a été réalisée au courant de l'année 2006. Cette analyse n'a donné lieu qu'à une communication restreinte du fait du caractère encore transitoire du processus de notification pour cette catégorie d'acteurs.

### Schéma du processus allant de la création d'un mouvement (d'entrée ou de sortie) chez le détenteur jusqu'à son enregistrement en BDNI

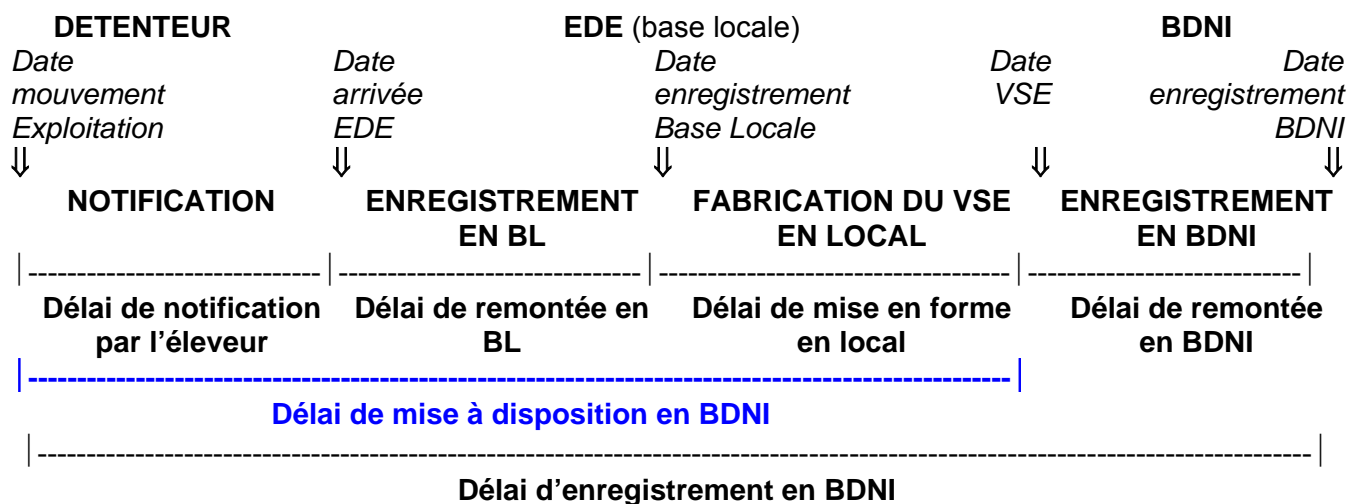

**EDE** : Etablissement Départemental de l'Elevage.

**BL** : Base locale (EDE).

**BDNI** : Base de données nationale d'identification.

**VSE** : Vecteur Standard d'Echange

**Délai de notification** : la réglementation IPG impose au détenteur un délai maximum de 7 jours pour notifier un mouvement.

**Délai de mise à disposition en BDNI** : le nombre de jours entre la date du mouvement et la date du VSE transmis à la BDNI.

**Délai d'enregistrement en BDNI** : le nombre de jours entre la date du mouvement et sa date d'enregistrement en BDNI.

Le délai de notification est par définition plus court que le délai de mise à disposition en BDNI qui fait l'objet de cette étude.

### **Processus de transmission de l'information IPG du détenteur à la BDNI**

La création d'une donnée relative à un mouvement d'un animal a lieu chez le détenteur. Ce dernier dispose d'un moyen légal de transmission de l'information (*document de notification ou notification électronique*) pour informer le maître d'œuvre local (*EDE ou maître d'œuvre délégué*) de l'identification. La notification est une opération consistant, pour le détenteur de bovins, à déclarer au maître d'œuvre local de l'IPG, les événements (naissance, entrée, sortie, etc.) survenus dans son (ses) exploitation(s). Le détenteur renseigne et transmet dans les 7 jours (*délai de notification*) suivant un événement les informations réglementaires au maître d'œuvre local de l'identification bovine. Ce dernier les enregistre dans la base locale avec la date de réception de l'information (*document de notification ou date d'enregistrement de la notification électronique*).

Après la saisie de ces informations dans la base locale et leur mise en forme par le logiciel local au format 'VSE', le gestionnaire local de l'IPG transmet les données à la BDNI dans la demi-journée qui suit. Dans la quasi-totalité des cas, l'intégration de l'information en BDNI a lieu dans les 24 heures qui suivent l'envoi.

Une fois l'information traitée par la BDNI, celle-ci renvoie un accusé de traitement et d'éventuels messages en retour vers la base de données locale. Certains de ces messages signalent une anomalie suite à un contrôle de cohérence en BDNI et appellent à une correction de la part de la maîtrise d'œuvre locale.

### 3.2. Délais de mise à disposition en BDNI des mouvements de bovins

Le nombre total de mouvements enregistrés en BDNI est **22 613 428** pour les exploitations d'élevage. C'est une diminution de 118 107 mouvements par rapport à 2004 (- 0,5 %) à mettre en relation avec la baisse du cheptel entre 2004 et 2005. Le nombre moyen de mouvements par bovin est donc de 1,155 pour 2005.

L'amélioration des délais de mise à disposition s'accroît encore par rapport à 2004. Comme en 2004, cette amélioration s'opère essentiellement au profit de la classe [0 - 7 jours] et au détriment des autres classes et en particulier de la classe [29 jours et plus].

Ainsi, en 2005, près de **75 %** des mouvements sont mis à disposition en BDNI en moins de 7 jours (contre 50 % en 2003 et 63 % en 2004). A l'opposé, la proportion de mouvements mis à disposition au-delà de 28 jours ne représente plus que 3 % environ (contre 12 % en 2003 et 5,4 % en 2004) (tableau 5)

De 2001 à 2005, on note une amélioration de plus de 37 % des mises à disposition des mouvements pour la classe [0 - 7 jours] et une érosion de la proportion des mouvements mis à disposition au-delà de 15 jours (tableau 5) : -12 % pour la classe [15 – à 28 jours] et surtout -17,9 % pour la classe [29 jours et plus].

Une présentation détaillée au niveau départemental des délais de mise à disposition des mouvements en BDNI est fournie en annexe dans le tableau 9.

Un classement des départements figure sur les tableaux 10 (DMAD de moins de 7 jours) et 11 (DMAD de moins de 14 jours).

Le graphique 6 montre que 52 départements qui représentent 65,27 % du nombre total de mouvements mettent de 74,97 % (moyenne nationale) à 91,06% de leurs mouvements à disposition en BDNI dans un délai inférieur ou égal à 7 jours.

Le graphique 7 montre que 52 départements qui représentent 66,63 % du nombre total de mouvements mettent de 92,38 % (moyenne nationale) à 97,6 % de leurs mouvements à disposition en BDNI dans un délai inférieur ou égal à 14 jours.

*Rappel : l'analyse des données départementales doit être interprétée avec prudence et tenir compte de certains éléments, tels que le nombre de bovins dans le département, le type de production majoritaire (allaitant ou laitier), quelques cas dérogatoires régionaux ("effet manades"), l'importance des moyens humains et matériels dédiés à l'identification bovine et au système informatique local (saisie et correction des données, traitement des messages, ...) ainsi que les supports de notification utilisés par les détenteurs (notification papier avec envoi par courrier ou télécopie, Minitel, logiciels détenteur, Internet).*

### 3.3. Analyse des mouvements d'entrée

#### 3.3.1. Délais de mise à disposition en BDNI des entrées toutes causes confondues

En 2005, **11 319 835** mouvements d'entrée ont été enregistrés en BDNI (+ 58 367 par rapport à 2004). Ces mouvements d'entrée sont mis à disposition en BDNI dans un délai inférieur à **14** jours dans **92 %** des cas, ce qui représente une évolution de 6 % par rapport à 2004 (tableau 7).

La proportion des mouvements d'entrée mis à disposition au-delà de 28 jours après l'événement ne représente plus que **2,6 %** des cas (contre 5,4 % en 2004).

#### 3.3.2. Analyse des délais de mise à disposition en BDNI des entrées selon la cause

En ce qui concerne les délais de mise à disposition en BDNI des mouvements d'entrée par cause d'entrée pour l'année 2005 (tableau 7 et graphique 4), on constate que la majorité des mouvements d'entrée (**68 %**) sont des naissances (N).

**77 %** (+ 8 % par rapport à 2004) de ces mouvements de naissance sont mis à disposition en BDNI dans un délai inférieur ou égal à 7 jours et plus de **94 %** (+ 4 % par rapport à 2004) dans un délai

inférieur ou égal à **14** jours.

La notification des mouvements d'achat en moins de 7 jours passe de 55,8% en 2004 à 69,5 % soit une évolution de près de 14 % pour cette classe de délai.

Plus encore qu'en 2004, on note une très forte amélioration des délais de mise à disposition des mouvements d'entrée pour cause de prêt ou de mise en pension (P).

Ainsi, plus de **86 %** de ces mouvements (P) sont mis à disposition en moins de 14 jours contre 70 % en 2003 et la proportion des mouvements de ce type mis à disposition au-delà de 28 jours ne représente plus que 5,09 % en 2005 contre 13,4 % en 2004, 37 % en 2003 et 61 % en 2002.

### 3.4. Analyse des mouvements de sorties

#### 3.4.1. Délais de mise à disposition en BDNI des sorties toutes causes confondues

En 2005, **11 293 593** mouvements de sortie ont été enregistrés en BDNI. Cela correspond à une diminution de 176 474 mouvement par rapport à 2004.

Comme en 2004, l'analyse des comptages révèle les mêmes tendances que celles observées pour les mouvements d'entrée. Ainsi, comme les quatre années précédentes, on note une amélioration générale des délais de mise à disposition des sorties. En 2005, 92 % des mouvements de sorties (contre 86 % en 2004) sont mis à disposition en BDNI dans un délai inférieur ou égal à **14** jours (tableau 8) et **3,3 %** le sont au-delà de **28** jours (5,7 % en 2004). Il s'agit là encore d'une moyenne nationale qui peut masquer des disparités importantes entre les départements (tableau 9).

#### 3.4.2. Analyse des délais de mise à disposition en BDNI des sorties en fonction de la cause

Comme en 2004, l'analyse des délais de mise à disposition en BDNI des mouvements de sortie de bovins par cause de sortie en 2005 (tableau 8, graphique 5) révèle que près de la moitié (**47,5 %**) des mouvements ont un motif de sortie pour cause boucherie (cause B).

La seconde grande cause de sortie est la vente à un autre élevage (E) qui représente **40,9 %** de l'ensemble des mouvements de sortie.

Près de **90 %** (contre 85 % en 2004) des mouvements de sortie cause vente à un autre élevage (cause E) sont mis à disposition en BDNI dans un délai inférieur ou égal à 14 jours. Ce chiffre passe à **94 %** (87,5 % en 2003) pour les mouvements de sortie cause boucherie (cause B). L'évolution se fait essentiellement dans la tranche des [0-7 jours] et, en 2005, près de **81 %** des sorties cause boucherie sont disponibles en BDNI moins de 7 jours après l'événement. Il y a là une confirmation de l'effet déjà pressenti en 2004 à savoir l'utilisation des données BDNI pour l'élaboration des pré-imprimés PAB (prime à l'abattage) qui incite l'éleveur à notifier plus rapidement ce type de mouvement.

Les bovins déclarés morts dans l'exploitation sont notifiés dans **90 %** des cas en moins de 14 jours

Enfin, comme dans le cas des mouvements d'entrée pour cause de mise en pension (P), les mouvements de sorties pour cette même cause (H) sont mis à disposition de la BDNI beaucoup plus rapidement. En effet, **84 %** de ces mouvements (76 % en 2003) sont mis à disposition en BDNI dans un délai inférieur ou égal à 14 jours.

## 4. Mouvements des autres acteurs de l'identification

Après les années 2003 et 2004 correspondant à une phase de montée en charge, les autres acteurs de l'identification que constituent

- les abattoirs,
- les établissements d'équarrissage,
- les opérateurs commerciaux et
- les marchés aux bestiaux

sont entrés dans un "régime de croisière" en ce qui concerne la notification de leurs données à la BDNI en 2005.

Le graphique 8 présente la **variabilité annuelle** des mouvements de bovins chez ces catégories d'acteurs. Pour chacun des types d'acteurs, l'évolution suit la même tendance qu'en 2004.

Pour certaines catégories, il est possible d'effectuer des rapprochements avec les données IPG



élevage (ex : sortie cause B pour les abattoirs) afin d'évaluer la qualité des données notifiées par ces acteurs.

#### 4.1. Abattoirs

**260 abattoirs** ont envoyé au moins une fois un fichier de notifications d'abattage en 2005 soit 5 abattoirs de moins qu'en 2004. On note aussi que 15 abattoirs supplémentaires sont entrés dans le système au cours de cette année. Le nombre d'abattoirs connus susceptibles d'envoyer des notifications d'abattage (bovins) est de 274 (tableau 13).

En 2005, **5 008 150** notifications d'abattage ont été notifiées en BDNI (tableau 14). Ce nombre correspond à 92 % des mouvements de sortie d'une exploitation d'élevage pour cause boucherie (B) et autoconsommation (C) (soit 5 453 300 mouvements).

Il y a, comme en 2004, un écart entre le nombre de notifications de sorties d'élevage cause B et C et celui des notifications des abattoirs. Cet écart est toutefois beaucoup moins important qu'en 2004 puisqu'il n'est plus que de 445 150 (contre 720 107 en 2004). Comme l'année précédente, ce déficit est peut être sous-évalué du fait que les abattoirs notifient des abattages "directs" : bovins étrangers qui sont abattus sur le territoire français sans passer par une exploitation d'élevage et qui ne sont donc pas connus en BDNI.

Comme en 2004, la différence entre les sorties d'élevage cause B et les abattages effectifs peut s'expliquer en partie, par plusieurs phénomènes parmi lesquels :

- tous les abattoirs ne notifient pas
- des animaux déclarés sortis pour la boucherie peuvent être ré-intégrés dans le circuit d'élevage (par un opérateur commercial par exemple)
- exportation
- abattages directs
- sous-déclaration des abattoirs

Toutefois, la diminution du déficit entre les notifications "sorties élevage cause boucherie" et les notifications d'abattage s'explique certainement, comme dans le cas des éleveurs, par une amélioration du taux de notification des abattoirs en relation avec la mise en application de la procédure d'édition des pré-imprimés dans le cadre du paiement de la PAB.

#### 4.2. Etablissements d'équarrissage

Ces notifications sont de la responsabilité de chaque gestionnaire de centre de premier déchargement. **63** de ces centres ont envoyé au moins une fois un fichier de notifications en 2005. 67 centres de premier chargement sont connus en BDNI (Tableau 13).

Le nombre total de notifications d'équarrissage pour 2005 est de **948 434** (tableau 15).

Ce nombre correspond à 77 % de la somme des 1 078 849 mouvements de sortie enregistrés pour cause mort (M) et des 152 668 veaux morts-nés non bouclés en 2005. On enregistre donc un déficit de 283 083 notifications par rapport aux nombre d'animaux morts dans une exploitation d'élevage (contre 421 077 en 2004).

#### 4.3. Opérateurs commerciaux

Seuls les mouvements d'entrée et de sortie de bovins sur des centres de rassemblement (exploitations de type 31) sont comptabilisés (tableau 16).

**1 537** de ces centres de rassemblement ont notifié au moins une fois en 2005. **10 175 933** mouvements ont été notifiés en BDNI, ce qui correspond approximativement à 5 087 967 passages de bovins par un centre de rassemblement (approximation : 1 passage = entrée + sortie).

#### **4.4. Marchés aux bestiaux**

75 marchés aux bestiaux ont notifié au moins une fois en 2005 (tableau 17). A la différence des opérateurs commerciaux, qui notifient les entrées et les sorties des centres de rassemblement, le gestionnaire du marché notifie le seul passage d'un bovin. Cette information correspond à une entrée et une sortie de l'animal sur le marché. **1 298 695** passages de bovins sur un marché ont été enregistrés en BDNI en 2005.

### **5. Données d'identification enregistrées pour les autres espèces**

#### **5.1. Ovins – Caprins**

L'année 2006 correspond à la mise en production de la version 2.0 de la BDNI. Le contenu de cette nouvelle version concerne exclusivement la gestion des espèces ovine et caprine, en lien avec la mise en place de la réforme de l'identification ovine et caprine dont les modalités d'application sont définies dans l'arrêté du 19 décembre 2005 et son annexe.

Les informations ovines et caprines contrôlées et enregistrées en BDNI à compter de la version 2.0 sont :

- les indicatifs de marquage attribués aux exploitations ovines ou caprines et servant de base à la fabrication des repères ovin/caprin
- les repères ovins caprins, qu'il s'agisse des repères de 1ère identification ou ceux de remplacement à l'identique ou provisoire
- les recensements annuels des exploitations ovines ou caprines

Les mouvements des ovins et des caprins ne sont, pour l'instant, pas enregistrés en BDNI.

Par contre, à l'occasion de la mise en production de cette nouvelle version, les informations portant sur les exploitations et les détenteurs ont été complétées et/ou corrigées. Le comptage des exploitations par département est présenté dans le tableau 18. Afin de présenter des données consolidées, et à la différence de l'espèce bovine pour laquelle la date d'étude de référence est le 01/01/2006, nous avons comptabilisé toutes les exploitations d'ovins ou de caprins actives au 01/05/2006.

#### **5.2. Porcins**

Le tableau 18 présente le nombre d'exploitations porcines au 01/05/2006 ainsi que le nombre de sites porcins.

Le site porcin a été défini dans le CCOT comme un bâtiment ou ensemble de bâtiments, parcelle ou ensemble de parcelles d'une même exploitation, dont la distance entre chacun d'eux est inférieure ou égale à 500 mètres. Afin de pouvoir gérer ces informations en BDNI, une nouvelle entité a été créée, l'entité de gestion élémentaire de traçabilité (EGET). Les sites porcins sont enregistrés en BDNI au niveau de cette entité.

A la date de rédaction de cette note, la remontée de ces informations depuis les bases locales de l'identification n'était pas encore finalisée mais les chiffres semblent indiquer qu'à une exploitation porcine correspond en général un seul site porcin.

#### **5.3. Volailles**

La directive 2002/04/CEE de la Commission du 30 janvier 2002 concernant l'enregistrement des établissements d'élevage de poules pondeuses relevant de la directive 1999/74/CEE prévoit l'établissement par les états membres d'un registre national des sites de production de poules pondeuses d'œufs de consommation et l'attribution à ces sites d'un code distinctif prédéfini.

La BDNI a évolué afin de pouvoir intégrer ces sites de production (intégrés aux exploitations) détenant des poules pondeuses d'œufs de consommation dont tout ou partie de la production est destinée à un centre d'emballage.

Comme pour les porcins, ces sites de production (ou bâtiments) sont enregistrés au niveau de l'entité EGET mentionnée dans le chapitre précédent.

Le comptage des exploitations et des bâtiments de poules pondeuses associés est présenté dans le

tableau 18.

Le nombre d'exploitations par département est généralement supérieur au nombre de bâtiments enregistrés car des exploitations de volailles autres que 'poule pondeuses' peuvent également être enregistrées en BDNI (volailles chair, canard, ...)

## 6. Conclusion

L'effectif des bovins actifs en France au 1<sup>er</sup> janvier 2005 était de **19 575 757** têtes. La baisse d'effectif est moins importante que celle enregistrée les années précédentes. Il semblerait que cet infléchissement de tendance est à mettre au compte de l'augmentation du cheptel bovins mâles (+19 604 têtes).

La baisse légère du nombre total de mouvements qui s'élève à **22 613 428** est logique par rapport à la légère baisse d'effectif. Le nombre moyen de mouvements par bovin est de 1,15.

Le nombre d'exploitations d'élevage (*type 10*) a encore diminué puisque l'on compte encore 9 333 exploitations d'élevage en moins par rapport à 2004. On compte **264 072** exploitations d'élevage bovin au 01/01/2006. Il y a, en moyenne, **74** bovins actifs par exploitation d'élevage soit une densification plus importante par rapport à 2004 (+ 3 bovins /exploitation en moyenne).

**75 %** des mouvements d'entrée et de sortie sont mis à disposition en BDNI dans un délai inférieur ou égal à 7 jours soit une évolution de 11,6 % par rapport à 2004 (+ 11,3 % pour les entrées et + 11,9 % pour les sorties). Si l'on prend une base de 14 jours comme délai de remontée, le pourcentage s'élève alors à **92,14 %** (+ 8% par rapport à 2004). Le phénomène d'amélioration des délais de mise à disposition BDNI déjà enregistré les années précédentes s'amplifie donc en 2005.

Les mouvements d'entrée dans une exploitation sont en majorité (**68 %**) des mouvements de naissance qui, dans plus de **94 %** des cas, sont mis à disposition en BDNI dans un délai inférieur à 14 jours. Tous les types de mouvements sont mis à disposition plus rapidement qu'en 2004.

Comme les années précédentes, les mouvements de sortie sont, pour près de la moitié d'entre eux (47,5 %), des sorties pour cause boucherie. **94 %** (+ 6,5 % par rapport à 2004) sont mis à disposition en BDNI dans un délai maximum de 14 jours et surtout **81 %** de ces mouvements sont enregistrés en BDNI moins de 7 jours après l'évènement. Il s'agit là certainement d'une amplification de l'effet de l'utilisation des données de la BDNI dans le cadre du paiement de la PAB.

Dans l'ensemble, on observe un tassement des disparités entre les différents départements puisque 52 départements qui représentent 65,27 % de la totalité des mouvements notifient en BDNI un pourcentage de mouvements supérieur à la moyenne nationale (74,97 %) en moins de 7 jours.

En ce qui concerne les notifications des autres acteurs de l'identification (abattoirs, équarisseurs,...), on retrouve le même schéma d'évolution qu'en 2004, ce qui semble indiquer que l'on a atteint un "plateau".

Dans le cas des abattoirs et des équarisseurs, ce constat est confirmé par l'analyse croisée entre le nombre de notifications de ces acteurs et le nombre de sorties correspondantes des élevages. En effet, en 2005, l'écart entre ces deux nombres a diminué par rapport à 2004.

Le Chef de la Mission des systèmes d'information

Patrick BONJOUR

## ANNEXES

### Présentation de données statistiques 2005 de la BDNI

<b>Tableau 1</b>	Nombre de bovins actifs au 01/01/2006 par type racial, sexe et type de femelle
<b>Tableau 2</b>	Nombre de bovins actifs au 01/01/2006 par principaux types raciaux, sexe et type de femelle
<b>Graphique 1.1</b>	Répartition des types raciaux au 01/01/2006
<b>Graphique 1.2</b>	Evolution des naissances de bovins en 2005
<b>Graphique 1.3</b>	Evolution des naissances de bovins pour les principaux types raciaux en 2005
<b>Tableau 3</b>	Nombre de bovins actifs au 01/01/2006 par année de naissance, sexe et type de femelle
<b>Graphique 2</b>	Pyramide des âges des bovins actifs au 01/01/2006
<b>Tableau 4</b>	Répartition des délais de mise à disposition en BDNI des mouvements d'entrée et de sortie (tout type de causes) pour l'année 2005
<b>Tableau 5</b>	Evolution de la répartition des délais de mise à disposition en BDNI des mouvements entre 2001 et 2005
<b>Tableau 6</b>	Evolution de la répartition des délais de mise à disposition en BDNI des mouvements d'entrée et de sortie entre 2001 à 2005
<b>Graphique 3.1</b>	Evolution des délais de mise à disposition en BDNI des mouvements d'entrée de 2001 à 2005
<b>Graphique 3.2</b>	Evolution des délais de mise à disposition en BDNI des mouvements de sortie de 2001 à 2005
<b>Tableau 7</b>	Répartition des délais de mise à disposition en BDNI des mouvements d'entrée par cause d'entrée pour l'année 2005
<b>Graphique 4</b>	Répartition des délais de mise à disposition en BDNI des mouvements d'entrée par cause d'entrée en 2005
<b>Tableau 8</b>	Répartition des délais de mise à disposition en BDNI des mouvements de sortie par cause de sortie pour l'année 2005
<b>Graphique 5</b>	Répartition des délais de mise à disposition en BDNI des mouvements de sortie par cause de sortie en 2005
<b>Tableau 9</b>	Délais de mise à disposition en BDNI des mouvements par département en 2005
<b>Tableau 10</b>	Délai de mise à disposition moyen en BDNI – Classement des départements – Classe 0 à 7 jours
<b>Graphique 6</b>	Délai de mise à disposition moyen en BDNI – Classement des départements – Classe 0 à 7 jours
<b>Tableau 11</b>	Délai de mise à disposition moyen en BDNI – Classement des départements – Classe 0 à 14 jours
<b>Graphique 7</b>	Délai de mise à disposition moyen en BDNI – Classement des départements – Classe 0 à 14 jours

<b>Tableau 12</b>	Nombre d'exploitations d'élevage, de bovins et densités par départements au 01/01/2006
<b>Tableau 13</b>	Nombre d'exploitations bovines autres qu'élevage par département au 01/01/2006
<b>Graphique 8</b>	Variabilité du nombre de mouvements de bovins dans les abattoirs, centres d'équarrissage, centres de rassemblements et marchés en 2005
<b>Tableau 14</b>	Notifications d'abattage en 2005
<b>Tableau 15</b>	Notifications d'équarrissage en 2005
<b>Tableau 16</b>	Notifications de mouvements sur des centres de rassemblement en 2005
<b>Tableau 17</b>	Notifications de passages sur des marchés en 2005
<b>Tableau 18</b>	Nombre d'exploitations caprines, ovines, porcines et de volailles au 01/05/2006

Tableau 1

## Nombre de bovins actifs au 01/01/2006 par type racial, sexe et type de femelle

Libellé	Code type racial	Sexe inconnu	Mâle	Génisse	Vache	Total
RACE INCONNUE	0	24	55	70	950	1 099
BISON	10		567	528	416	1 511
ABONDANCE	12	1	9 327	38 384	51 602	99 314
AUBRAC	14	2	37 254	79 679	123 571	240 506
JERSIAISE	15		1 871	4 999	7 054	13 924
ANGUS	17		183	168	239	590
AYRSHIRE	18		65	146	76	287
PIE ROUGE DES PLAINES	19		6 296	15 319	18 470	40 085
BUFFLE	20		285	436	392	1 113
BRUNE	21		6 301	20 329	26 791	53 421
SALERS	23	1	44 230	87 077	190 051	321 359
BAZADAISE	24		1 285	2 215	2 483	5 983
BLANC BLEU	25		27 410	36 319	22 977	86 706
BORDELAISE	26		21	35	27	83
BRETONNE PIE NOIRE	29		432	874	1 099	2 405
AUROCHS RECONSTITUE	30		77	66	65	208
TARENDAISE	31		2 821	10 799	13 551	27 171
CHIANINA	32		1	3	2	6
LOURDAISE	33		67	123	149	339
LIMOUSINE	34	8	506 817	874 062	947 757	2 328 644
SIMMENTAL FRANCAISE	35		10 850	22 904	24 799	58 553
CORSE	36		3 860	6 671	15 026	25 557
Raço DI BIOU (CAMARGUE)	37		10 124	6 260	5 419	21 803
CHAROLAISE	38		1 034 548	1 765 161	1 647 954	4 447 663
CROISE	39	4	596 723	752 098	526 234	1 875 059
ROUGE DES PRES	41		31 483	47 177	45 835	124 495
DAIRY SHORTHORN	42		2	3	2	7
ARMORICAINE	43		53	71	92	216
AUTRES RACES TRAITE ETRANGERES	44		1 813	171	108	2 092
SOUTH DEVON	45		1	5	6	12
MONTBELIARDE	46	1	185 240	525 800	675 355	1 386 396
AUTRES RACES ALLAITANTES ETRANGERES	48		1 053	663	615	2 331
MARCHIGIANA	49		13	9	6	28
DE COMBAT (ESPAGNOLE BRAVA)	51		2 560	3 210	2 131	7 901
BLEUE DU NORD	52		746	1 300	1 400	3 446
VILLARD DE LANS	53		61	177	205	443
N' DAMA	54		10	12	12	34
CREOLE	55		10 274	13 270	9 938	33 482
NORMANDE	56		273 581	453 709	491 692	1 218 982
VOSGIENNE	57		1 692	4 064	4 173	9 929
MARAICHINE	58		360	381	368	1 109
BERNAISE	61		23	56	69	148
ROUGE FLAMANDE	63		774	2 324	2 017	5 115
FERRANDAISE	65		238	594	568	1 400
PRIM' HOLSTEIN	66	4	914 554	2 160 726	2 646 124	5 721 408
FROMENT DU LEON	69		43	129	158	330
PARTHENAISE	71		18 614	37 321	28 852	84 787
GASCONNE	72	1	6 891	13 331	20 537	40 760
GALLOWAY	73		493	648	614	1 755
GUERNESEY	74		1	6	4	11
PIEMONTAISE	75		77	97	49	223
NANTAISE	76		242	299	320	861
MIRANDAISE (GASCONNE AREOLEE)	77		164	366	418	948
GELBVIEH	78		5	10	12	27
BLONDE D'AQUITAINE	79	5	238 428	533 137	480 045	1 251 615
BRAHMA	81		2 680	3 312	3 523	9 515
HERENS	82		59	197	198	454
HEREFORD	85		703	931	991	2 625
HIGHLAND CATTLE	86		1 186	1 065	1 013	3 264
SAOSNOISE	88		618	884	292	1 794
CANADIENNE	92		10	11	8	29
COOPELSE 93	93		1	3	2	6
INRA 95	95		1 892	1 976	214	4 082
CASTA (AURE et ST GIRONS)	97		97	85	126	308
		51	3 998 205	7 532 255	8 045 246	19 575 757
	%	0,0003%	20,42%	38,48%	41,10%	

Tableau 2

## Nombre de bovins actifs au 01/01/2006 par principaux types raciaux, sexe et type de femelle

Libellé	Code type racial	Sexe inconnu	Mâle	Génisse	Vache	Total	% du total France
PRIM' HOLSTEIN	66	4	914 554	2 160 726	2 646 124	5 721 408	<b>29,23%</b>
CHAROLAISE	38		1 034 548	1 765 161	1 647 954	4 447 663	<b>22,72%</b>
LIMOUSINE	34	8	506 817	874 062	947 757	2 328 644	<b>11,90%</b>
CROISE	39	4	596 723	752 098	526 234	1 875 059	<b>9,58%</b>
MONTBELIARDE	46	1	185 240	525 800	675 355	1 386 396	<b>7,08%</b>
BLONDE D'AQUITAINE	79	5	238 428	533 137	480 045	1 251 615	<b>6,39%</b>
NORMANDE	56		273 581	453 709	491 692	1 218 982	<b>6,23%</b>
SALERS	23	1	44 230	87 077	190 051	321 359	<b>1,64%</b>
AUBRAC	14	2	37 254	79 679	123 571	240 506	<b>1,23%</b>
AUTRES TYPES RACIAUX		26	166 830	300 806	316 463	784 125	<b>4,01%</b>
		<b>51</b>	<b>3 998 205</b>	<b>7 532 255</b>	<b>8 045 246</b>	<b>19 575 757</b>	

Graphique 1.1

Répartition des type raciaux au 01/01/2006

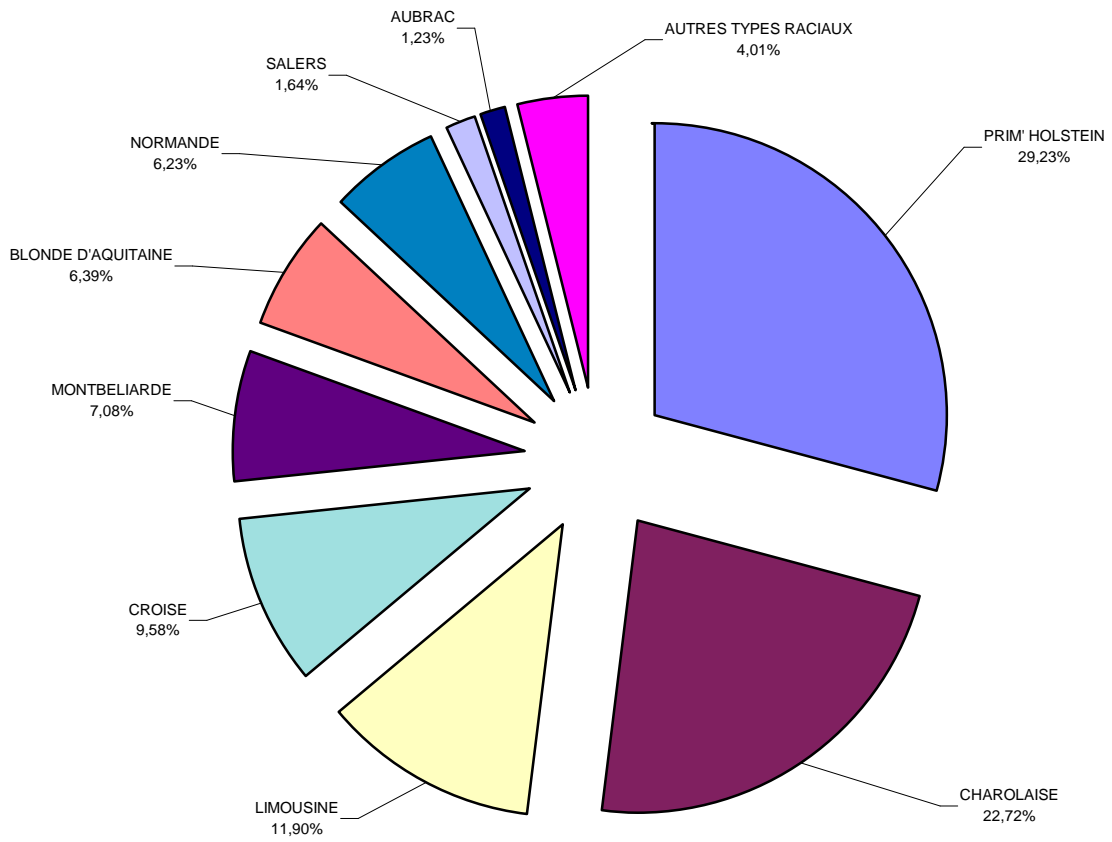



Graphique 1.2

Evolution des naissance de bovins en 2005

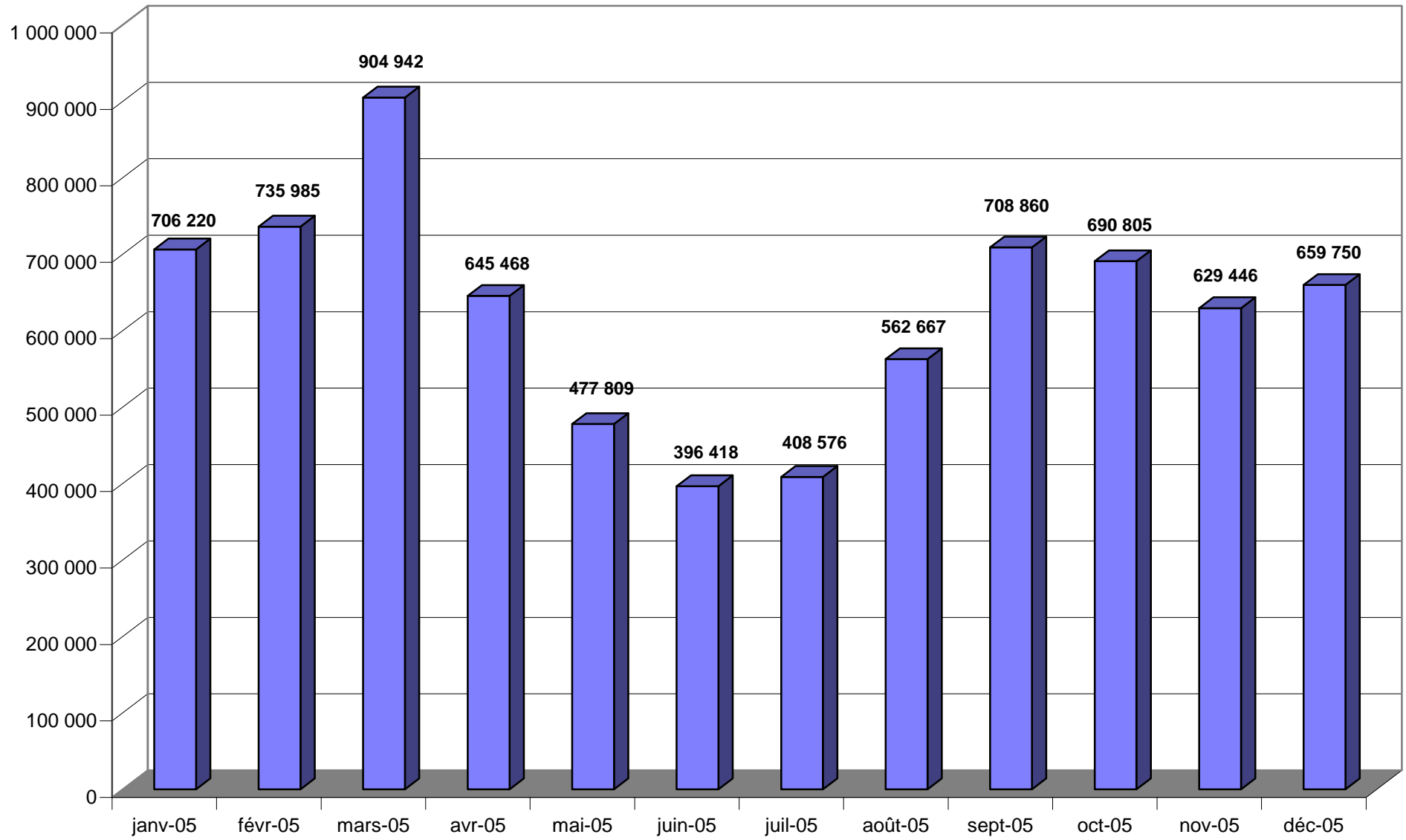

Graphique 1.3

Evolution des naissances de bovins pour les principaux type raciaux en 2005



Tableau 3

## Nombre de bovins actifs au 01/01/2006 par année de naissance, sexe et type de femelle

Année de naissance	Sexe inconnu	Mâle	Génisse	Vache	Total	% du total France
2005		2 652 947	3 038 174	9	5 691 130	29,07%
2004		860 639	2 454 601	5 968	3 321 208	16,97%
2003		260 925	1 662 965	559 069	2 482 959	12,68%
2002		80 559	273 565	1 547 007	1 901 131	9,71%
2001		38 186	43 929	1 435 624	1 517 739	7,75%
2000		33 339	16 866	1 188 605	1 238 810	6,33%
1999	5	27 246	10 201	915 608	953 060	4,87%
1998	3	17 524	6 849	695 149	719 525	3,68%
1997	1	11 279	4 863	511 997	528 140	2,70%
1996	6	6 674	3 781	380 376	390 837	2,00%
1995	2	3 770	3 036	274 421	281 229	1,44%
1994	1	2 245	2 300	192 150	196 696	1,00%
1993	3	1 171	1 902	128 543	131 619	0,67%
1992		662	1 729	85 225	87 616	0,45%
1991	2	374	1 380	52 967	54 723	0,28%
1990	1	214	1 398	34 558	36 171	0,18%
de 1989 à 1980	1	439	4 425	37 769	42 634	0,22%
< 1980	26	12	291	201	530	0,003%
	<b>51</b>	<b>3 998 205</b>	<b>7 532 255</b>	<b>8 045 246</b>	<b>19 575 757</b>	

Graphique 2

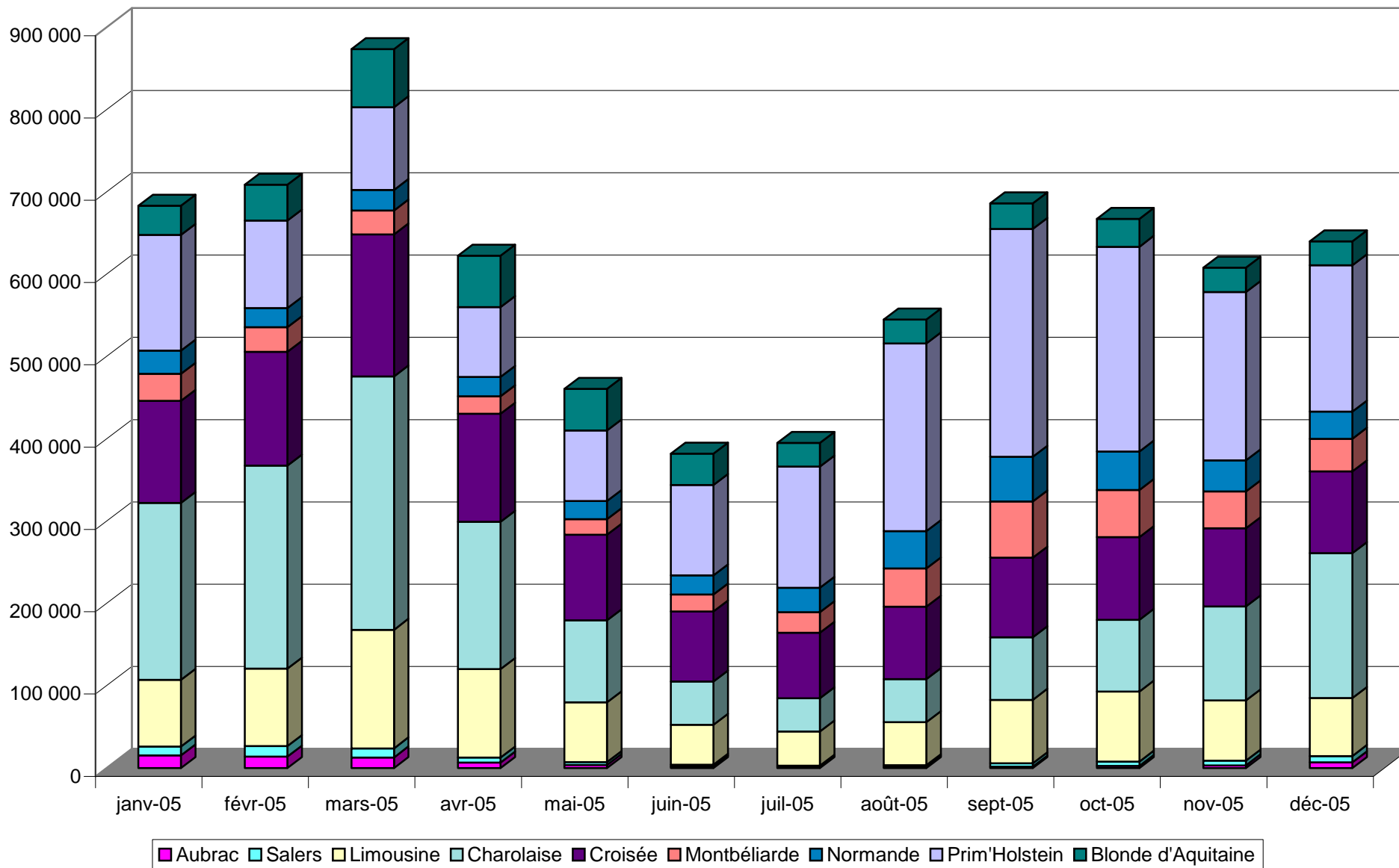
Pyramide des âges des bovins actifs au 01/01/2006



Tableau 4

**Répartition des délais de mise à disposition en BDNI des mouvements d'entrée et de sortie  
(tout type de cause) pour l'année 2005**

**Classe de délai**

	<b>0-7j</b>	<b>8-14j</b>	<b>15-28j</b>	<b>&gt;=29j</b>	<b>Total</b>
<b>Entrées</b>	8 362 179	2 080 432	578 122	299 102	<b>11 319 835</b>
<b>en %</b>	<b>73,87%</b>	<b>18,38%</b>	<b>5,11%</b>	<b>2,64%</b>	
<b>Sorties</b>	8 590 256	1 802 132	524 196	377 009	<b>11 293 593</b>
<b>en %</b>	<b>76,06%</b>	<b>15,96%</b>	<b>4,64%</b>	<b>3,34%</b>	
<b>Total</b>	16 952 435	3 882 564	1 102 318	676 111	<b>22 613 428</b>
<b>en %</b>	<b>74,97%</b>	<b>17,17%</b>	<b>4,87%</b>	<b>2,99%</b>	

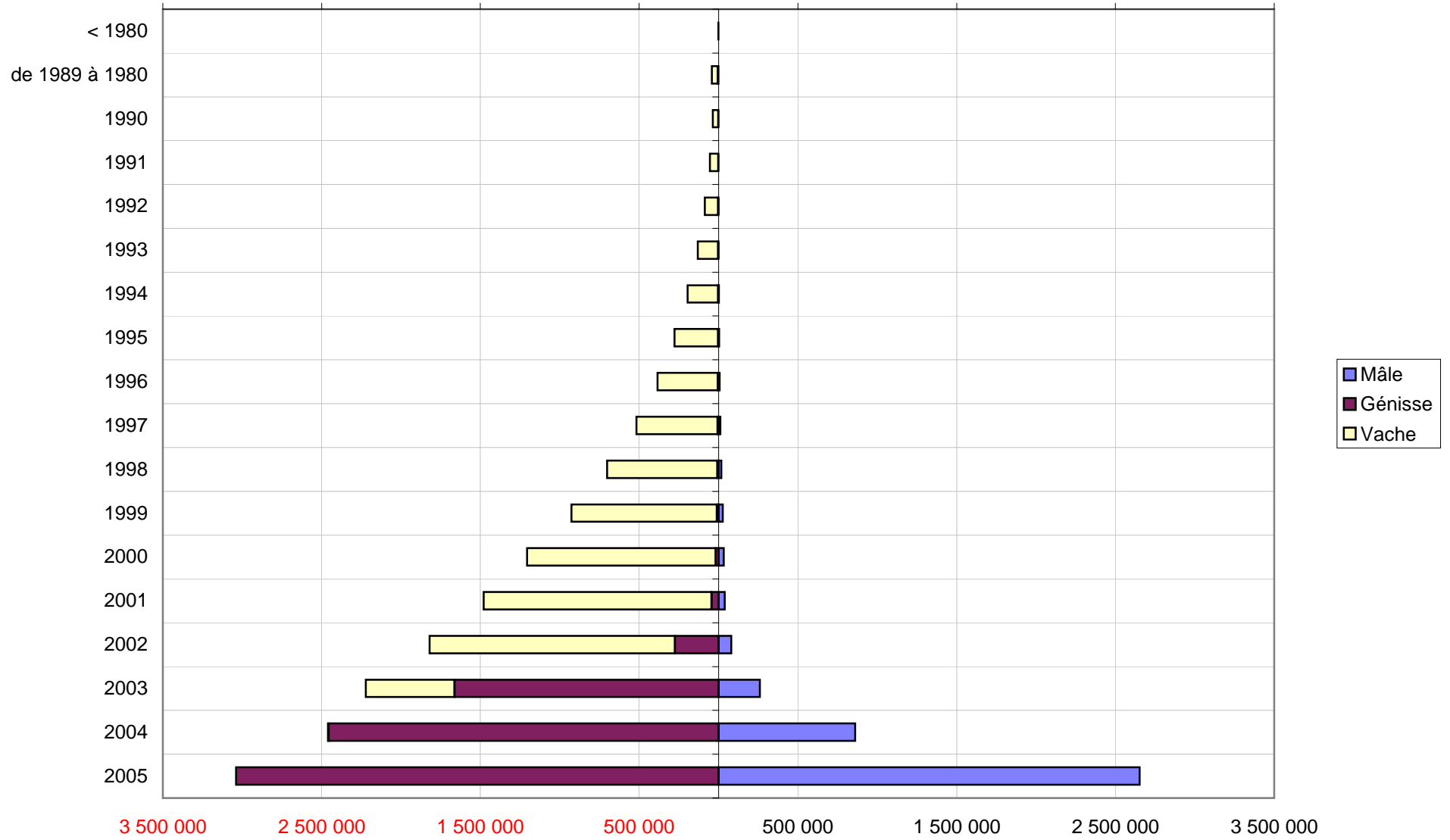
Tableau 5

**Evolution de la répartition des délais de mise à disposition en BDNI des mouvements entre 2001 et 2005**

	Classe du délai				Total
	0 à 7 j	8 à 14 j	15 à 28 j	29 j et plus	
<b>Mouvements 2005</b>	16 952 435	3 882 564	1 102 318	676 111	<b>22 613 428</b>
<b>en %</b>	<b>74,97%</b>	<b>17,17%</b>	<b>4,87%</b>	<b>2,99%</b>	
<b>Mouvements 2004</b>	14 409 219	5 166 374	1 928 061	1 227 881	22 731 535
<b>en %</b>	<b>63,4%</b>	<b>22,7%</b>	<b>8,5%</b>	<b>5,4%</b>	
<b>Evolution 2004 - 2005</b>	<b>11,6%</b>	<b>-5,6%</b>	<b>-3,6%</b>	<b>-2,4%</b>	<b>-118 107</b>
<b>Mouvements 2003</b>	11 324 486	5 719 802	3 284 730	2 688 651	23 017 669
<b>en %</b>	<b>49,2%</b>	<b>24,8%</b>	<b>14,3%</b>	<b>11,7%</b>	
<b>Evolution 2003 - 2004</b>	<b>14,2%</b>	<b>-2,1%</b>	<b>-5,8%</b>	<b>-6,3%</b>	<b>-286 134</b>
<b>Mouvements 2002</b>	10 475 558	5 389 873	3 539 594	3 939 488	23 344 513
<b>en %</b>	<b>44,9%</b>	<b>23,1%</b>	<b>15,2%</b>	<b>16,9%</b>	
<b>Evolution 2002 - 2003</b>	<b>4,3%</b>	<b>1,8%</b>	<b>-0,9%</b>	<b>-5,2%</b>	<b>-326 844</b>
<b>Mouvements 2001</b>	8 490 130	5 535 643	3 788 993	4 704 529	22 519 295
<b>en %</b>	<b>37,7%</b>	<b>24,6%</b>	<b>16,8%</b>	<b>20,9%</b>	
<b>Evolution 2001 - 2002</b>	<b>7,2%</b>	<b>-1,5%</b>	<b>-1,7%</b>	<b>-4,0%</b>	<b>825 218</b>
<b>Evolution 2001 - 2005</b>	<b>37,3%</b>	<b>-7,4%</b>	<b>-12,0%</b>	<b>-17,9%</b>	

Tableau 6

**Evolution de la répartition des délais de mise à disposition en BDNI des mouvements d'entrée et de sortie entre 2001 et 2005**

	Classe du délai				Total
	0 à 7 j	8 à 14 j	15 à 28 j	29 j et plus	
<b>Entrées 2005</b>	8 362 179	2 080 432	578 122	299 102	11 319 835
en %	73,87%	18,38%	5,11%	2,64%	
<b>Entrées 2004</b>	7 047 171	2 656 509	978 543	579 245	11 261 468
en %	62,6%	23,6%	8,7%	5,1%	
<b>Evolution 2004 - 2005</b>	11,3%	-5,2%	-3,6%	-2,5%	58 367
<b>Entrées 2003</b>	5 647 363	2 811 585	1 570 334	1 227 544	11 256 826
en %	50,2%	25,0%	14,0%	10,9%	
<b>Evolution 2003 - 2004</b>	12,4%	-1,4%	-5,3%	-5,8%	4 642

<b>Entrées 2002</b>	5 263 229	2 637 376	1 699 415	1 841 687	11 441 707
en %	46,0%	23,1%	14,9%	16,1%	
<b>Evolution 2002 - 2003</b>	4,2%	1,9%	-0,9%	-5,2%	-184 881

<b>Entrées 2001</b>	4 405 670	2 789 306	1 895 493	2 246 377	11 336 846
en %	38,9%	24,6%	16,7%	19,8%	
<b>Evolution 2001 - 2002</b>	7,1%	-1,6%	-1,9%	-3,7%	104 861

	Classe du délai				Total
	0 à 7 j	8 à 14 j	15 à 28 j	29 j et plus	
<b>Sorties 2005</b>	8 590 256	1 802 132	524 196	377 009	11 293 593
en %	76,06%	15,96%	4,64%	3,34%	
<b>Sorties 2004</b>	7 362 048	2 509 865	949 518	648 636	11 470 067
en %	64,2%	21,9%	8,3%	5,7%	
<b>Evolution 2004 - 2005</b>	11,9%	-5,9%	-3,6%	-2,3%	-176 474
<b>Sorties 2003</b>	5 677 123	2 908 217	1 714 396	1 461 107	11 760 843
en %	48,3%	24,7%	14,6%	12,4%	
<b>Evolution 2003 - 2004</b>	15,9%	-2,8%	-6,3%	-6,8%	-290 776

<b>Sorties 2002</b>	5 212 329	2 752 497	1 840 179	2 097 801	11 902 806
en %	43,8%	23,1%	15,5%	17,6%	
<b>Evolution 2002 - 2003</b>	4,5%	1,6%	-0,9%	-5,2%	-141 963

<b>Sorties 2001</b>	4 084 460	2 746 337	1 893 500	2 458 152	11 182 449
en %	36,5%	24,6%	16,9%	22,0%	
<b>Evolution 2001 - 2002</b>	7,3%	-1,4%	-1,5%	-4,4%	720 357

Graphique 3.1

Evolution des délais de mise à disposition en BDNI des mouvements d'entrée de 2001 à 2005

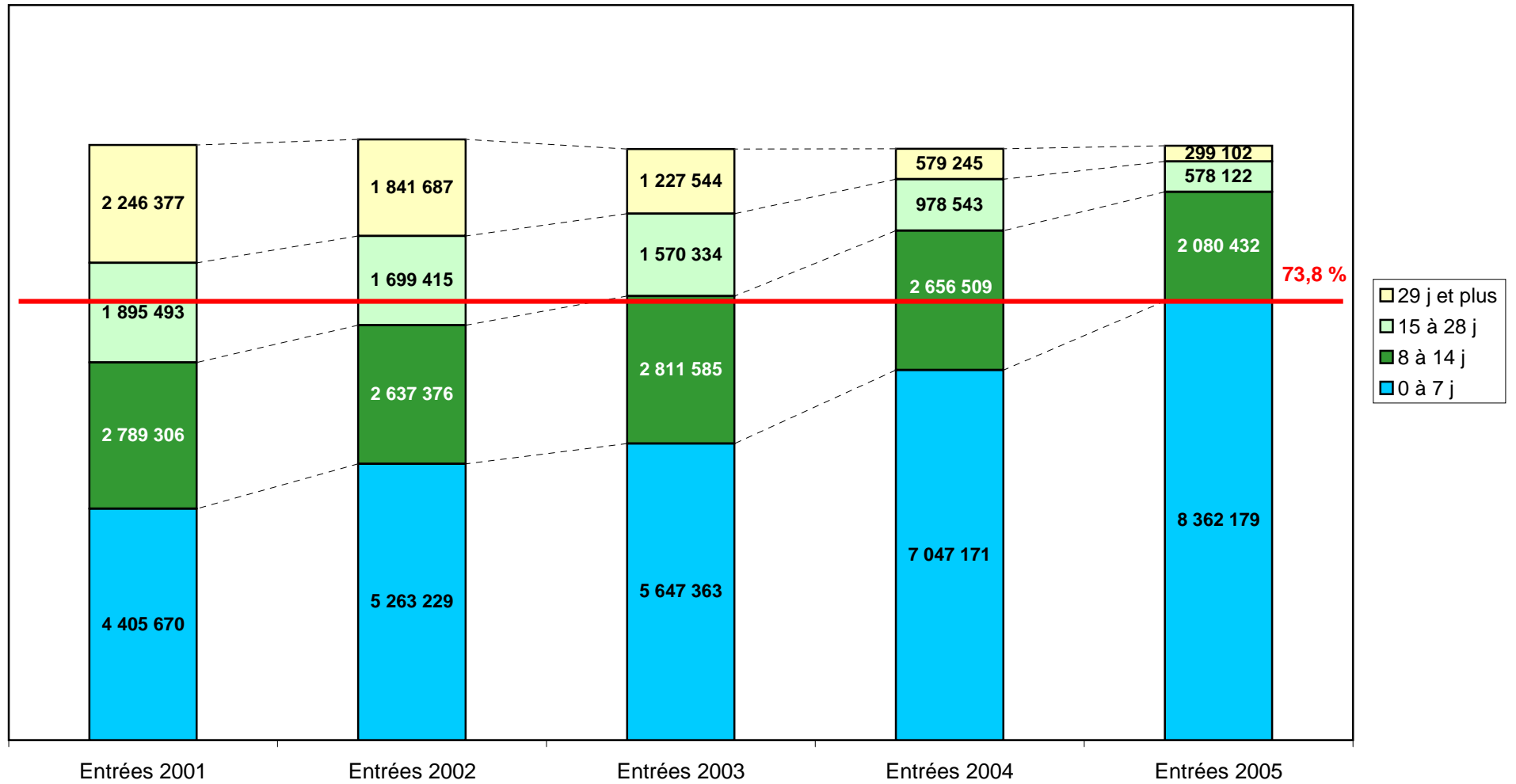



Graphique 3.2

Evolution des délais de mise à disposition en BDNI des mouvements de sortie de 2001 à 2005



Tableau 7

**Répartition des délais de mise à disposition en BDNI des mouvements d'entrée par cause d'entrée pour l'année 2005**

Cause	Classe du délai				Total	en % du total France
	0 à 7 j	8 à 14 j	15 à 28 j	29 j et plus		
<b>Naissance (N)</b>	5 914 376	1 294 203	304 864	137 080	7 650 523	67,59%
<b>en %</b>	<b>77,31%</b>	<b>16,92%</b>	<b>3,98%</b>	<b>1,79%</b>		
<b>Achat (A)</b>	1 495 040	428 654	139 011	84 473	2 147 178	18,97%
<b>en %</b>	<b>69,63%</b>	<b>19,96%</b>	<b>6,47%</b>	<b>3,93%</b>		
<b>Pension(P)</b>	952 763	357 575	134 247	77 549	1 522 134	13,45%
<b>en %</b>	<b>62,59%</b>	<b>23,49%</b>	<b>8,82%</b>	<b>5,09%</b>		
<b>Total</b>	8 362 179	2 080 432	578 122	299 102	11 319 835	
<b>en %</b>	<b>73,87%</b>	<b>18,38%</b>	<b>5,11%</b>	<b>2,64%</b>		

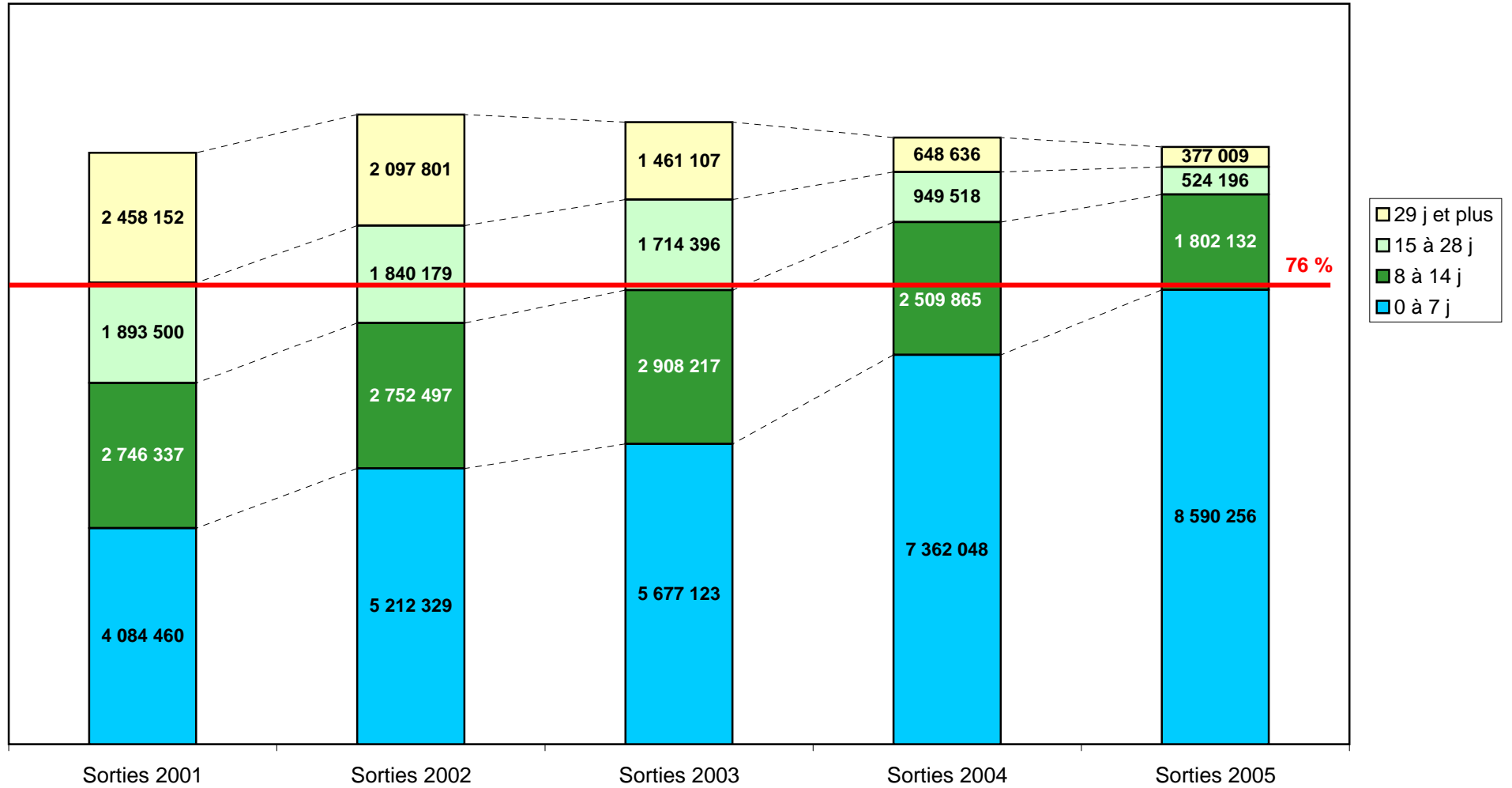
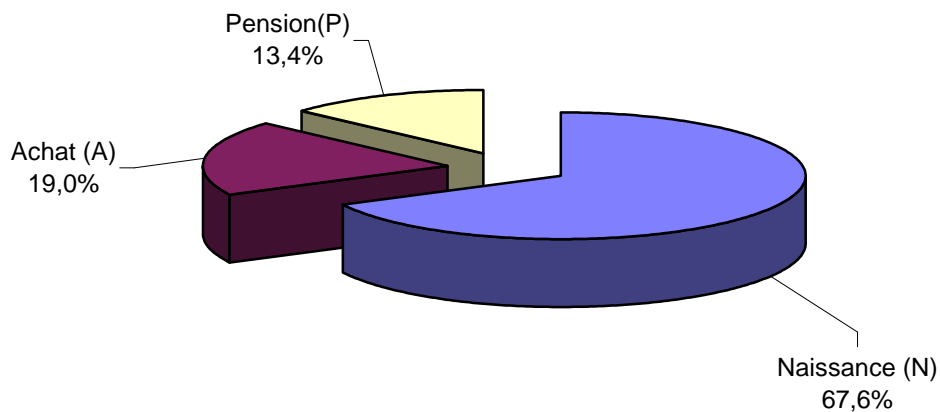

Graphique 4

Répartition des délais de mise à disposition en BDNI des mouvements d'entrée par cause d'entrée en 2005

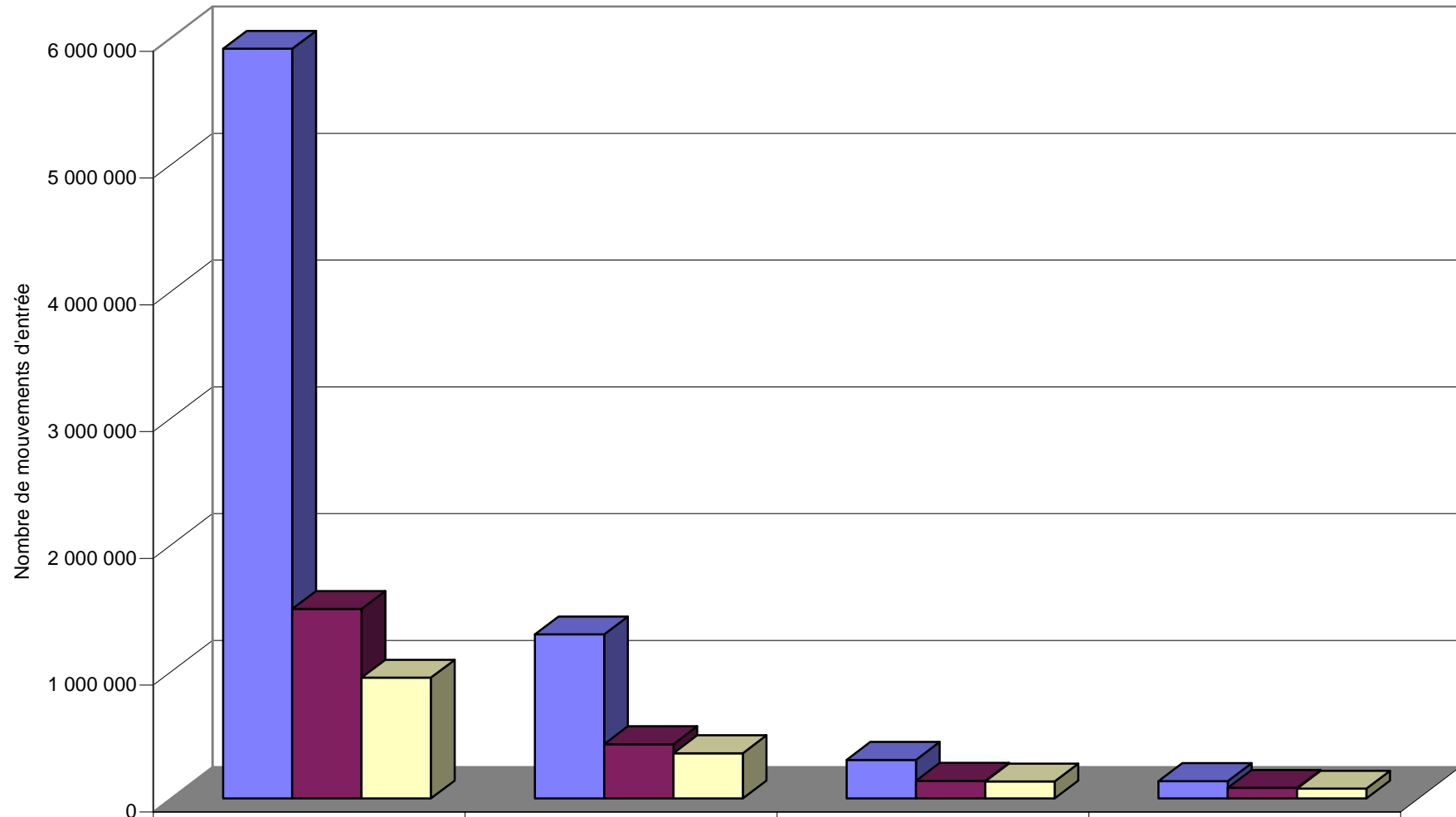

	0 à 7 j	8 à 14 j	15 à 28 j	29 j et plus
■ Naissance (N)	5 914 376	1 294 203	304 864	137 080
■ Achat (A)	1 495 040	428 654	139 011	84 473
■ Pension(P)	952 763	357 575	134 247	77 549

Tableau 8

**Répartition des délais de mise à disposition en BDNl des mouvements de sortie par cause de sortie pour l'année 2005**

Cause	Classe du délai				Total	en % du total France
	0 à 7 j	8 à 14 j	15 à 28 j	29 j et plus		
<b>Elevage (E)</b>	3 295 340	855 045	274 940	197 146	4 622 471	40,93%
en %	<b>71,29%</b>	<b>18,50%</b>	<b>5,95%</b>	<b>4,26%</b>		
<b>Boucherie (B)</b>	4 330 463	735 620	178 677	113 685	5 358 445	47,45%
en %	<b>80,82%</b>	<b>13,73%</b>	<b>3,33%</b>	<b>2,12%</b>		
<b>Autoconsommation (C)</b>	65 973	18 173	5 844	4 865	94 855	0,84%
en %	<b>69,55%</b>	<b>19,16%</b>	<b>6,16%</b>	<b>5,13%</b>		
<b>Mort (M)</b>	807 166	167 421	54 507	49 755	1 078 849	9,55%
en %	<b>74,82%</b>	<b>15,52%</b>	<b>5,05%</b>	<b>4,61%</b>		
<b>Pension (H)</b>	91 314	25 873	9 962	11 558	138 707	1,23%
en %	<b>65,83%</b>	<b>18,65%</b>	<b>7,18%</b>	<b>8,33%</b>		
<b>Autres Causes (X)</b>	0	0	266	0	266	0,00%
en %	<b>0,00%</b>	<b>0,00%</b>	<b>100,00%</b>	<b>0,00%</b>		
<b>Total</b>	8 590 256	1 802 132	524 196	377 009	11 293 593	
en %	<b>76,06%</b>	<b>15,96%</b>	<b>4,64%</b>	<b>3,34%</b>		

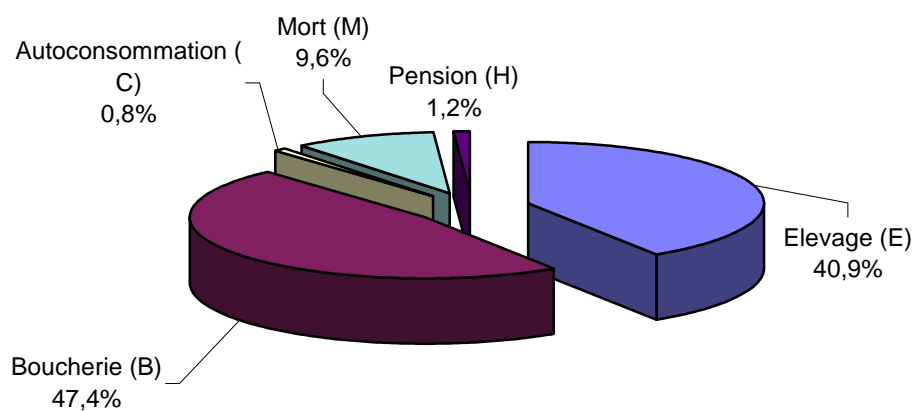

Graphique 5

Répartition des délais de mise à disposition en BDNI des mouvements de sortie par cause de sortie en 2005



Tableau 9

## Délais de mise à disposition en BDNI des mouvements de bovins en 2005

Dép.	Type	Cause	0-7j	8-14j	15-28j	>=29j	Total	% 0-7j	% 8-14j	% 15-28j	% >=29j
Ain	E	N	59 376	8 394	1 278	527	69 575	85,3%	12,1%	1,8%	0,8%
	E	P	20 956	1 166	489	891	23 502	89,2%	5,0%	2,1%	3,8%
	E	A	25 905	4 330	1 732	828	32 795	79,0%	13,2%	5,3%	2,5%
	Total entrées		106 237	13 890	3 499	2 246	125 872	84,4%	11,0%	2,8%	1,8%
	S	B	53 660	5 720	1 089	811	61 280	87,6%	9,3%	1,8%	1,3%
	S	C	841	133	33	24	1 031	81,6%	12,9%	3,2%	2,3%
	S	E	44 615	5 967	1 885	1 914	54 381	82,0%	11,0%	3,5%	3,5%
	S	H	1 941	400	66	106	2 513	77,2%	15,9%	2,6%	4,2%
	S	M	6 690	1 034	335	356	8 415	79,5%	12,3%	4,0%	4,2%
Total sorties		107 747	13 254	3 408	3 211	127 620	84,4%	10,4%	2,7%	2,5%	
01			213 984	27 144	6 907	5 457	253 492	84,4%	10,7%	2,7%	2,2%
Aisne	E	N	64 336	6 077	1 090	739	72 242	89,1%	8,4%	1,5%	1,0%
	E	P	3 449	314	84	9	3 856	89,4%	8,1%	2,2%	0,2%
	E	A	21 676	3 105	509	460	25 750	84,2%	12,1%	2,0%	1,8%
	Total entrées		89 461	9 496	1 683	1 208	101 848	87,8%	9,3%	1,7%	1,2%
	S	B	47 230	3 866	900	815	52 811	89,4%	7,3%	1,7%	1,5%
	S	C	336	47	11	14	408	82,4%	11,5%	2,7%	3,4%
	S	E	28 514	3 337	1 236	1 161	34 248	83,3%	9,7%	3,6%	3,4%
	S	H	1 122	77	31	22	1 252	89,6%	6,2%	2,5%	1,8%
	S	M	9 193	1 136	328	404	11 061	83,1%	10,3%	3,0%	3,7%
Total sorties		86 395	8 463	2 506	2 416	99 780	86,6%	8,5%	2,5%	2,4%	
02			175 856	17 959	4 189	3 624	201 628	87,2%	8,9%	2,1%	1,8%
Allier	E	N	119 237	73 943	13 601	4 363	211 144	56,5%	35,0%	6,4%	2,1%
	E	P	11 606	4 580	1 330	532	18 048	64,3%	25,4%	7,4%	2,9%
	E	A	29 009	10 976	3 661	2 165	45 811	63,3%	24,0%	8,0%	4,7%
	Total entrées		159 852	89 499	18 592	7 060	275 003	58,1%	32,5%	6,8%	2,6%
	S	B	55 460	18 117	3 109	1 587	78 273	70,9%	23,1%	4,0%	2,0%
	S	C	673	370	98	63	1 204	55,9%	30,7%	8,1%	5,2%
	S	E	100 774	39 264	9 438	5 187	154 663	65,2%	25,4%	6,1%	3,4%
	S	H	4 637	3 239	480	357	8 713	53,2%	37,2%	5,5%	4,1%
	S	M	12 554	5 672	1 454	1 036	20 716	60,6%	27,4%	7,0%	5,0%
Total sorties		174 098	66 662	14 579	8 230	263 569	66,1%	25,3%	5,5%	3,1%	
03			333 950	156 161	33 171	15 290	538 572	62,0%	29,0%	6,2%	2,8%
Alpes-de-Haute-Provence	E	N	2 546	1 126	518	383	4 573	55,7%	24,6%	11,3%	8,4%
	E	P	54	31	25	18	128	42,2%	24,2%	19,5%	14,1%
	E	A	585	183	139	46	953	61,4%	19,2%	14,6%	4,8%
	Total entrées		3 185	1 340	682	447	5 654	56,3%	23,7%	12,1%	7,9%
	S	B	972	338	159	142	1 611	60,3%	21,0%	9,9%	8,8%
	S	C	61	23	13	12	109	56,0%	21,1%	11,9%	11,0%
	S	E	1 932	846	432	198	3 408	56,7%	24,8%	12,7%	5,8%
	S	H	44	11	14	28	97	45,4%	11,3%	14,4%	28,9%
	S	M	295	109	63	63	530	55,7%	20,6%	11,9%	11,9%
Total sorties		3 304	1 327	681	443	5 755	57,4%	23,1%	11,8%	7,7%	
04			6 489	2 667	1 363	890	11 409	56,9%	23,4%	11,9%	7,8%
Hautes-Alpes	E	N	6 907	2 632	841	534	10 914	63,3%	24,1%	7,7%	4,9%
	E	P	312	195	55	22	584	53,4%	33,4%	9,4%	3,8%
	E	A	3 094	1 476	537	183	5 290	58,5%	27,9%	10,2%	3,5%
	Total entrées		10 313	4 303	1 433	739	16 788	61,4%	25,6%	8,5%	4,4%
	S	B	2 958	1 132	383	250	4 723	62,6%	24,0%	8,1%	5,3%
	S	C	100	48	25	16	189	52,9%	25,4%	13,2%	8,5%
	S	E	6 484	2 878	947	538	10 847	59,8%	26,5%	8,7%	5,0%
	S	H	227	157	50	6	440	51,6%	35,7%	11,4%	1,4%
	S	M	784	358	148	94	1 384	56,6%	25,9%	10,7%	6,8%
Total sorties		10 553	4 573	1 553	904	17 583	60,0%	26,0%	8,8%	5,1%	
05			20 866	8 876	2 986	1 643	34 371	60,7%	25,8%	8,7%	4,8%
Alpes-Maritimes	E	N	411	274	77	25	787	52,2%	34,8%	9,8%	3,2%
	E	P	70	71	51	63	255	27,5%	27,8%	20,0%	24,7%
	E	A	83	39	59	37	218	38,1%	17,9%	27,1%	17,0%
	Total entrées		564	384	187	125	1 260	44,8%	30,5%	14,8%	9,9%
	S	B	120	106	46	33	305	39,3%	34,8%	15,1%	10,8%
	S	C	12	10	4	4	30	40,0%	33,3%	13,3%	13,3%
	S	E	282	182	66	64	594	47,5%	30,6%	11,1%	10,8%
	S	H	101	99	26	50	276	36,6%	35,9%	9,4%	18,1%
	S	M	30	21	13	16	80	37,5%	26,3%	16,3%	20,0%
Total sorties		545	418	155	167	1 285	42,4%	32,5%	12,1%	13,0%	
06			1 109	802	342	292	2 545	43,6%	31,5%	13,4%	11,5%

Tableau 9

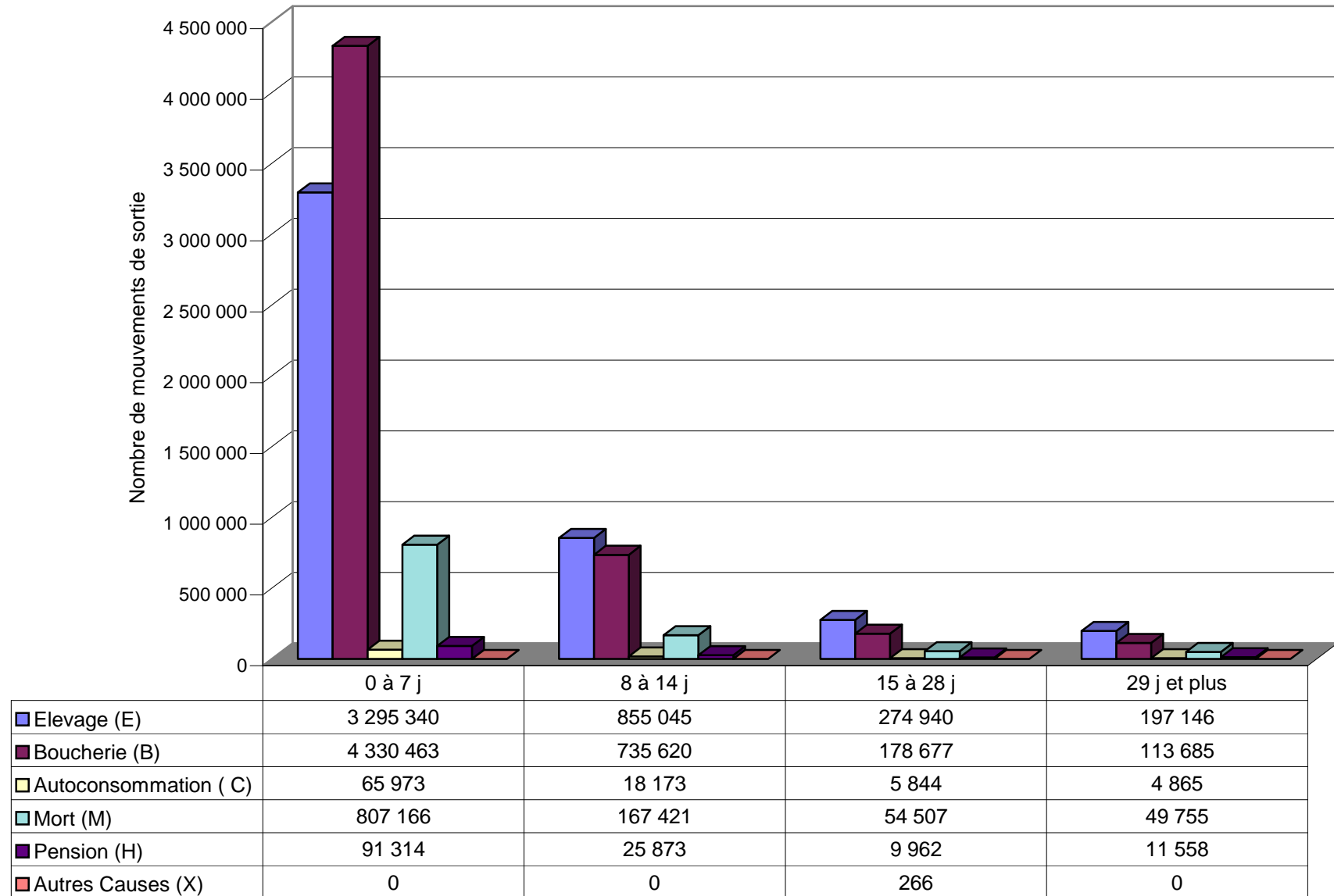
## Délais de mise à disposition en BDNI des mouvements de bovins en 2005

Dép.	Type	Cause	0-7j	8-14j	15-28j	>=29j	Total	% 0-7j	% 8-14j	% 15-28j	% >=29j
Ardèche	E	N	18 285	4 691	1 007	618	24 601	74,3%	19,1%	4,1%	2,5%
	E	P	1 060	187	70	43	1 360	77,9%	13,8%	5,1%	3,2%
	E	A	3 030	966	375	192	4 563	66,4%	21,2%	8,2%	4,2%
	Total entrées		22 375	5 844	1 452	853	30 524	73,3%	19,1%	4,8%	2,8%
	S	B	6 881	2 098	553	400	9 932	69,3%	21,1%	5,6%	4,0%
	S	C	410	140	46	47	643	63,8%	21,8%	7,2%	7,3%
	S	E	12 353	4 026	1 047	793	18 219	67,8%	22,1%	5,7%	4,4%
	S	H	61	25	23	65	174	35,1%	14,4%	13,2%	37,4%
	S	M	1 353	382	111	99	1 945	69,6%	19,6%	5,7%	5,1%
Total sorties		21 058	6 671	1 780	1 404	30 913	68,1%	21,6%	5,8%	4,5%	
07			43 433	12 515	3 232	2 257	61 437	70,7%	20,4%	5,3%	3,7%
Ardennes	E	N	57 104	16 821	3 256	2 592	79 773	71,6%	21,1%	4,1%	3,2%
	E	P	3 596	2 036	400	136	6 168	58,3%	33,0%	6,5%	2,2%
	E	A	13 402	6 821	1 688	1 447	23 358	57,4%	29,2%	7,2%	6,2%
	Total entrées		74 102	25 678	5 344	4 175	109 299	67,8%	23,5%	4,9%	3,8%
	S	B	48 678	8 654	1 676	1 392	60 400	80,6%	14,3%	2,8%	2,3%
	S	C	469	119	32	28	648	72,4%	18,4%	4,9%	4,3%
	S	E	21 923	5 652	1 472	2 142	31 189	70,3%	18,1%	4,7%	6,9%
	S	H	1 437	389	53	170	2 049	70,1%	19,0%	2,6%	8,3%
	S	M	7 996	2 298	654	827	11 775	67,9%	19,5%	5,6%	7,0%
Total sorties		80 503	17 112	3 887	4 559	106 061	75,9%	16,1%	3,7%	4,3%	
08			154 605	42 790	9 231	8 734	215 360	71,8%	19,9%	4,3%	4,1%
Ariège	E	N	18 706	10 444	6 843	1 633	37 626	49,7%	27,8%	18,2%	4,3%
	E	P	1 559	633	141	91	2 424	64,3%	26,1%	5,8%	3,8%
	E	A	5 113	2 264	1 135	1 020	9 532	53,6%	23,8%	11,9%	10,7%
	Total entrées		25 378	13 341	8 119	2 744	49 582	51,2%	26,9%	16,4%	5,5%
	S	B	8 536	2 962	1 357	543	13 398	63,7%	22,1%	10,1%	4,1%
	S	C	181	127	64	24	396	45,7%	32,1%	16,2%	6,1%
	S	E	16 303	8 754	5 027	1 975	32 059	50,9%	27,3%	15,7%	6,2%
	S	H	469	285	121	36	911	51,5%	31,3%	13,3%	4,0%
	S	M	2 495	1 134	722	306	4 657	53,6%	24,4%	15,5%	6,6%
Total sorties		27 984	13 262	7 291	2 884	51 421	54,4%	25,8%	14,2%	5,6%	
09			53 362	26 603	15 410	5 628	101 003	52,8%	26,3%	15,3%	5,6%
Aube	E	N	22 005	1 438	241	91	23 775	92,6%	6,0%	1,0%	0,4%
	E	P	597	507	23	17	1 144	52,2%	44,3%	2,0%	1,5%
	E	A	4 450	562	156	136	5 304	83,9%	10,6%	2,9%	2,6%
	Total entrées		27 052	2 507	420	244	30 223	89,5%	8,3%	1,4%	0,8%
	S	B	11 212	927	230	192	12 561	89,3%	7,4%	1,8%	1,5%
	S	C	154	17	3	4	178	86,5%	9,6%	1,7%	2,2%
	S	E	11 677	1 145	321	175	13 318	87,7%	8,6%	2,4%	1,3%
	S	H	538	218	42	15	813	66,2%	26,8%	5,2%	1,8%
	S	M	3 343	279	67	85	3 774	88,6%	7,4%	1,8%	2,3%
Total sorties		26 924	2 586	663	471	30 644	87,9%	8,4%	2,2%	1,5%	
10			53 976	5 093	1 083	715	60 867	88,7%	8,4%	1,8%	1,2%
Aude	E	N	9 536	1 573	337	287	11 733	81,3%	13,4%	2,9%	2,4%
	E	P	202	66	85	3	356	56,7%	18,5%	23,9%	0,8%
	E	A	1 924	398	160	215	2 697	71,3%	14,8%	5,9%	8,0%
	Total entrées		11 662	2 037	582	505	14 786	78,9%	13,8%	3,9%	3,4%
	S	B	3 171	578	121	147	4 017	78,9%	14,4%	3,0%	3,7%
	S	C	126	29	4	8	167	75,4%	17,4%	2,4%	4,8%
	S	E	7 579	1 383	523	758	10 243	74,0%	13,5%	5,1%	7,4%
	S	H	148	20	6	4	178	83,1%	11,2%	3,4%	2,2%
	S	M	1 266	188	69	91	1 614	78,4%	11,6%	4,3%	5,6%
Total sorties		12 290	2 198	723	1 008	16 219	75,8%	13,6%	4,5%	6,2%	
11			23 952	4 235	1 305	1 513	31 005	77,3%	13,7%	4,2%	4,9%
Aveyron	E	N	175 153	32 728	5 412	3 727	217 020	80,7%	15,1%	2,5%	1,7%
	E	P	23 502	7 554	4 042	2 942	38 040	61,8%	19,9%	10,6%	7,7%
	E	A	50 320	10 385	3 507	2 631	66 843	75,3%	15,5%	5,2%	3,9%
	Total entrées		248 975	50 667	12 961	9 300	321 903	77,3%	15,7%	4,0%	2,9%
	S	B	108 201	19 819	4 873	3 728	136 621	79,2%	14,5%	3,6%	2,7%
	S	C	1 062	233	48	73	1 416	75,0%	16,5%	3,4%	5,2%
	S	E	122 311	20 974	5 513	5 304	154 102	79,4%	13,6%	3,6%	3,4%
	S	H	4 024	639	243	169	5 075	79,3%	12,6%	4,8%	3,3%
	S	M	18 461	3 583	1 004	947	23 995	76,9%	14,9%	4,2%	3,9%
Total sorties		254 059	45 248	11 681	10 221	321 209	79,1%	14,1%	3,6%	3,2%	
12			503 034	95 915	24 642	19 521	643 112	78,2%	14,9%	3,8%	3,0%

Tableau 9

## Délais de mise à disposition en BDNI des mouvements de bovins en 2005

Dép.	Type	Cause	0-7j	8-14j	15-28j	>=29j	Total	% 0-7j	% 8-14j	% 15-28j	% >=29j
Bouches-du-Rhône	E	N	459	364	114	2 425	3 362	13,7%	10,8%	3,4%	72,1%
	E	P	85	5	11	42	143	59,4%	3,5%	7,7%	29,4%
	E	A	585	389	274	478	1 726	33,9%	22,5%	15,9%	27,7%
	Total entrées		1 129	758	399	2 945	5 231	21,6%	14,5%	7,6%	56,3%
	S	B	1 726	730	219	322	2 997	57,6%	24,4%	7,3%	10,7%
	S	C	31	13	2	15	61	50,8%	21,3%	3,3%	24,6%
	S	E	745	370	179	135	1 429	52,1%	25,9%	12,5%	9,4%
	S	H	37	59	5	50	151	24,5%	39,1%	3,3%	33,1%
	S	M	258	126	41	70	495	52,1%	25,5%	8,3%	14,1%
Total sorties		2 797	1 298	446	592	5 133	54,5%	25,3%	8,7%	11,5%	
13			3 926	2 056	845	3 537	10 364	37,9%	19,8%	8,2%	34,1%
Calvados	E	N	127 327	13 137	2 357	1 587	144 408	88,2%	9,1%	1,6%	1,1%
	E	P	13 571	3 287	859	433	18 150	74,8%	18,1%	4,7%	2,4%
	E	A	33 179	6 599	2 169	942	42 889	77,4%	15,4%	5,1%	2,2%
	Total entrées		174 077	23 023	5 385	2 962	205 447	84,7%	11,2%	2,6%	1,4%
	S	B	89 277	8 337	2 225	1 958	101 797	87,7%	8,2%	2,2%	1,9%
	S	C	1 581	239	84	64	1 968	80,3%	12,1%	4,3%	3,3%
	S	E	59 285	9 354	3 530	3 433	75 602	78,4%	12,4%	4,7%	4,5%
	S	H	1 164	215	30	51	1 460	79,7%	14,7%	2,1%	3,5%
	S	M	16 607	2 275	849	1 149	20 880	79,5%	10,9%	4,1%	5,5%
Total sorties		167 914	20 420	6 718	6 655	201 707	83,2%	10,1%	3,3%	3,3%	
14			341 991	43 443	12 103	9 617	407 154	84,0%	10,7%	3,0%	2,4%
Canal	E	N	178 037	41 845	8 096	3 050	231 028	77,1%	18,1%	3,5%	1,3%
	E	P	15 453	3 621	1 031	748	20 853	74,1%	17,4%	4,9%	3,6%
	E	A	39 002	8 451	2 983	2 552	52 988	73,6%	15,9%	5,6%	4,8%
	Total entrées		232 492	53 917	12 110	6 350	304 869	76,3%	17,7%	4,0%	2,1%
	S	B	50 190	8 580	1 976	1 479	62 225	80,7%	13,8%	3,2%	2,4%
	S	C	1 266	361	100	87	1 814	69,8%	19,9%	5,5%	4,8%
	S	E	156 755	35 572	10 015	6 956	209 298	74,9%	17,0%	4,8%	3,3%
	S	H	4 001	839	300	402	5 542	72,2%	15,1%	5,4%	7,3%
	S	M	18 273	4 133	1 141	1 030	24 577	74,4%	16,8%	4,6%	4,2%
Total sorties		230 485	49 485	13 532	9 954	303 456	76,0%	16,3%	4,5%	3,3%	
15			462 977	103 402	25 642	16 304	608 325	76,1%	17,0%	4,2%	2,7%
Charente	E	N	49 583	10 479	1 749	941	62 752	79,0%	16,7%	2,8%	1,5%
	E	P	3 979	2 008	989	291	7 267	54,8%	27,6%	13,6%	4,0%
	E	A	11 508	4 189	1 270	618	17 585	65,4%	23,8%	7,2%	3,5%
	Total entrées		65 070	16 676	4 008	1 850	87 604	74,3%	19,0%	4,6%	2,1%
	S	B	36 452	6 633	1 441	944	45 470	80,2%	14,6%	3,2%	2,1%
	S	C	586	192	58	38	874	67,0%	22,0%	6,6%	4,3%
	S	E	27 472	6 548	2 199	1 678	37 897	72,5%	17,3%	5,8%	4,4%
	S	H	208	76	31	22	337	61,7%	22,6%	9,2%	6,5%
	S	M	3 736	943	303	294	5 276	70,8%	17,9%	5,7%	5,6%
Total sorties		68 454	14 392	4 032	2 976	89 854	76,2%	16,0%	4,5%	3,3%	
16			133 524	31 068	8 040	4 826	177 458	75,2%	17,5%	4,5%	2,7%
Charente-Maritime	E	N	41 107	5 315	841	370	47 633	86,3%	11,2%	1,8%	0,8%
	E	P	3 918	1 120	223	474	5 735	68,3%	19,5%	3,9%	8,3%
	E	A	6 564	2 496	797	349	10 206	64,3%	24,5%	7,8%	3,4%
	Total entrées		51 589	8 931	1 861	1 193	63 574	81,1%	14,0%	2,9%	1,9%
	S	B	23 351	3 861	1 059	717	28 988	80,6%	13,3%	3,7%	2,5%
	S	C	433	116	32	23	604	71,7%	19,2%	5,3%	3,8%
	S	E	22 484	4 630	1 211	1 207	29 532	76,1%	15,7%	4,1%	4,1%
	S	H	79	7	7	8	101	78,2%	6,9%	6,9%	7,9%
	S	M	4 069	639	215	196	5 119	79,5%	12,5%	4,2%	3,8%
Total sorties		50 416	9 253	2 524	2 151	64 344	78,4%	14,4%	3,9%	3,3%	
17			102 005	18 184	4 385	3 344	127 918	79,7%	14,2%	3,4%	2,6%
Cher	E	N	36 518	24 984	6 688	2 542	70 732	51,6%	35,3%	9,5%	3,6%
	E	P	4 317	1 048	425	352	6 142	70,3%	17,1%	6,9%	5,7%
	E	A	9 619	4 424	2 243	1 440	17 726	54,3%	25,0%	12,7%	8,1%
	Total entrées		50 454	30 456	9 356	4 334	94 600	53,3%	32,2%	9,9%	4,6%
	S	B	15 851	6 598	2 840	1 003	26 292	60,3%	25,1%	10,8%	3,8%
	S	C	167	106	54	28	355	47,0%	29,9%	15,2%	7,9%
	S	E	30 016	15 201	6 806	3 262	55 285	54,3%	27,5%	12,3%	5,9%
	S	H	768	531	246	148	1 693	45,4%	31,4%	14,5%	8,7%
	S	M	3 844	2 137	876	533	7 390	52,0%	28,9%	11,9%	7,2%
Total sorties		50 646	24 573	10 822	4 974	91 015	55,6%	27,0%	11,9%	5,5%	
18			101 100	55 029	20 178	9 308	185 615	54,5%	29,6%	10,9%	5,0%



Tableau 9

## Délais de mise à disposition en BDNI des mouvements de bovins en 2005

Dép.	Type	Cause	0-7j	8-14j	15-28j	>=29j	Total	% 0-7j	% 8-14j	% 15-28j	% >=29j
Corrèze	E	N	101 161	39 080	5 546	2 002	147 789	68,4%	26,4%	3,8%	1,4%
	E	P	11 992	6 560	3 535	1 803	23 890	50,2%	27,5%	14,8%	7,5%
	E	A	12 253	5 748	1 471	576	20 048	61,1%	28,7%	7,3%	2,9%
	Total entrées		125 406	51 388	10 552	4 381	191 727	65,4%	26,8%	5,5%	2,3%
	S	B	63 302	17 062	3 657	1 459	85 480	74,1%	20,0%	4,3%	1,7%
	S	C	486	220	54	29	789	61,6%	27,9%	6,8%	3,7%
	S	E	63 149	19 956	4 098	2 787	89 990	70,2%	22,2%	4,6%	3,1%
	S	H	544	151	37	74	806	67,5%	18,7%	4,6%	9,2%
	S	M	10 149	3 565	783	598	15 095	67,2%	23,6%	5,2%	4,0%
Total sorties		137 630	40 954	8 629	4 947	192 160	71,6%	21,3%	4,5%	2,6%	
19			263 036	92 342	19 181	9 328	383 887	68,5%	24,1%	5,0%	2,4%
Côte-d'Or	E	N	60 936	20 170	4 505	2 135	87 746	69,4%	23,0%	5,1%	2,4%
	E	P	4 359	877	293	391	5 920	73,6%	14,8%	4,9%	6,6%
	E	A	12 530	3 480	1 261	1 184	18 455	67,9%	18,9%	6,8%	6,4%
	Total entrées		77 825	24 527	6 059	3 710	112 121	69,4%	21,9%	5,4%	3,3%
	S	B	32 217	5 024	1 249	990	39 480	81,6%	12,7%	3,2%	2,5%
	S	C	318	73	25	21	437	72,8%	16,7%	5,7%	4,8%
	S	E	40 841	9 096	2 491	2 775	55 203	74,0%	16,5%	4,5%	5,0%
	S	H	2 612	763	105	293	3 773	69,2%	20,2%	2,8%	7,8%
	S	M	5 930	1 441	411	433	8 215	72,2%	17,5%	5,0%	5,3%
Total sorties		81 918	16 397	4 281	4 512	107 108	76,5%	15,3%	4,0%	4,2%	
21			159 743	40 924	10 340	8 222	219 229	72,9%	18,7%	4,7%	3,8%
Côtes-d'Armor	E	N	200 710	18 429	2 999	2 845	224 983	89,2%	8,2%	1,3%	1,3%
	E	P	64 114	37 970	17 858	3 885	123 827	51,8%	30,7%	14,4%	3,1%
	E	A	24 501	6 468	1 672	1 100	33 741	72,6%	19,2%	5,0%	3,3%
	Total entrées		289 325	62 867	22 529	7 830	382 551	75,6%	16,4%	5,9%	2,0%
	S	B	182 288	27 617	6 378	2 908	219 191	83,2%	12,6%	2,9%	1,3%
	S	C	3 032	597	184	197	4 010	75,6%	14,9%	4,6%	4,9%
	S	E	104 253	12 594	2 649	2 574	122 070	85,4%	10,3%	2,2%	2,1%
	S	H	313	62	6	21	402	77,9%	15,4%	1,5%	5,2%
	S	M	30 816	3 638	1 279	1 663	37 396	82,4%	9,7%	3,4%	4,4%
Total sorties		320 702	44 508	10 496	7 363	383 069	83,7%	11,6%	2,7%	1,9%	
22			610 027	107 375	33 025	15 193	765 620	79,7%	14,0%	4,3%	2,0%
Creuse	E	N	82 539	70 986	24 269	4 197	181 991	45,4%	39,0%	13,3%	2,3%
	E	P	1 845	1 053	287	69	3 254	56,7%	32,4%	8,8%	2,1%
	E	A	14 426	5 504	2 598	1 038	23 566	61,2%	23,4%	11,0%	4,4%
	Total entrées		98 810	77 543	27 154	5 304	208 811	47,3%	37,1%	13,0%	2,5%
	S	B	38 820	19 347	4 317	1 255	63 739	60,9%	30,4%	6,8%	2,0%
	S	C	411	340	91	36	878	46,8%	38,7%	10,4%	4,1%
	S	E	67 065	41 691	11 079	5 017	124 852	53,7%	33,4%	8,9%	4,0%
	S	H	538	200	118	80	936	57,5%	21,4%	12,6%	8,5%
	S	M	7 152	5 110	1 683	637	14 582	49,0%	35,0%	11,5%	4,4%
Total sorties		113 986	66 688	17 288	7 025	204 987	55,6%	32,5%	8,4%	3,4%	
23			212 796	144 231	44 442	12 329	413 798	51,4%	34,9%	10,7%	3,0%
Dordogne	E	N	70 819	32 137	6 295	3 051	112 302	63,1%	28,6%	5,6%	2,7%
	E	P	35 415	14 953	15 067	3 836	69 271	51,1%	21,6%	21,8%	5,5%
	E	A	19 128	7 822	2 124	859	29 933	63,9%	26,1%	7,1%	2,9%
	Total entrées		125 362	54 912	23 486	7 746	211 506	59,3%	26,0%	11,1%	3,7%
	S	B	96 206	22 786	6 080	2 810	127 882	75,2%	17,8%	4,8%	2,2%
	S	C	643	344	118	86	1 191	54,0%	28,9%	9,9%	7,2%
	S	E	40 379	17 695	4 917	4 030	67 021	60,2%	26,4%	7,3%	6,0%
	S	H	636	194	50	42	922	69,0%	21,0%	5,4%	4,6%
	S	M	10 418	3 975	1 276	975	16 644	62,6%	23,9%	7,7%	5,9%
Total sorties		148 282	44 994	12 441	7 943	213 660	69,4%	21,1%	5,8%	3,7%	
24			273 644	99 906	35 927	15 689	425 166	64,4%	23,5%	8,5%	3,7%
Doubs	E	N	87 370	10 862	1 002	466	99 700	87,6%	10,9%	1,0%	0,5%
	E	P	1 530	360	215	146	2 251	68,0%	16,0%	9,6%	6,5%
	E	A	12 809	3 365	1 662	763	18 599	68,9%	18,1%	8,9%	4,1%
	Total entrées		101 709	14 587	2 879	1 375	120 550	84,4%	12,1%	2,4%	1,1%
	S	B	27 858	4 923	1 248	936	34 965	79,7%	14,1%	3,6%	2,7%
	S	C	1 630	424	98	107	2 259	72,2%	18,8%	4,3%	4,7%
	S	E	54 255	10 672	3 344	3 498	71 769	75,6%	14,9%	4,7%	4,9%
	S	H	1 178	220	169	170	1 737	67,8%	12,7%	9,7%	9,8%
	S	M	7 452	1 433	376	354	9 615	77,5%	14,9%	3,9%	3,7%
Total sorties		92 373	17 672	5 235	5 065	120 345	76,8%	14,7%	4,3%	4,2%	
25			194 082	32 259	8 114	6 440	240 895	80,6%	13,4%	3,4%	2,7%

Tableau 9

## Délais de mise à disposition en BDNI des mouvements de bovins en 2005

Dép.	Type	Cause	0-7j	8-14j	15-28j	>=29j	Total	% 0-7j	% 8-14j	% 15-28j	% >=29j
Drôme	E	N	8 370	2 303	448	297	11 418	73,3%	20,2%	3,9%	2,6%
	E	P	11 643	958	113	285	12 999	89,6%	7,4%	0,9%	2,2%
	E	A	2 100	862	151	104	3 217	65,3%	26,8%	4,7%	3,2%
	Total entrées		22 113	4 123	712	686	27 634	80,0%	14,9%	2,6%	2,5%
	S	B	13 437	3 458	449	230	17 574	76,5%	19,7%	2,6%	1,3%
	S	C	150	65	15	18	248	60,5%	26,2%	6,0%	7,3%
	S	E	5 105	1 355	474	319	7 253	70,4%	18,7%	6,5%	4,4%
	S	H	575	150	26	59	810	71,0%	18,5%	3,2%	7,3%
	S	M	1 329	491	139	130	2 089	63,6%	23,5%	6,7%	6,2%
Total sorties		20 596	5 519	1 103	756	27 974	73,6%	19,7%	3,9%	2,7%	
26			42 709	9 642	1 815	1 442	55 608	76,8%	17,3%	3,3%	2,6%
Eure	E	N	50 934	8 337	1 297	700	61 268	83,1%	13,6%	2,1%	1,1%
	E	P	794	347	61	23	1 225	64,8%	28,3%	5,0%	1,9%
	E	A	10 606	3 750	736	511	15 603	68,0%	24,0%	4,7%	3,3%
	Total entrées		62 334	12 434	2 094	1 234	78 096	79,8%	15,9%	2,7%	1,6%
	S	B	31 714	5 376	990	596	38 676	82,0%	13,9%	2,6%	1,5%
	S	C	245	78	6	12	341	71,8%	22,9%	1,8%	3,5%
	S	E	20 785	4 193	1 474	1 223	27 675	75,1%	15,2%	5,3%	4,4%
	S	H	250	52	29	14	345	72,5%	15,1%	8,4%	4,1%
	S	M	9 475	1 629	397	344	11 845	80,0%	13,8%	3,4%	2,9%
Total sorties		62 469	11 328	2 896	2 189	78 882	79,2%	14,4%	3,7%	2,8%	
27			124 803	23 762	4 990	3 423	156 978	79,5%	15,1%	3,2%	2,2%
Eure-et-Loir	E	N	12 456	2 648	426	224	15 754	79,1%	16,8%	2,7%	1,4%
	E	P	1 217	67	4	4	1 292	94,2%	5,2%	0,3%	0,3%
	E	A	2 808	646	204	74	3 732	75,2%	17,3%	5,5%	2,0%
	Total entrées		16 481	3 361	634	302	20 778	79,3%	16,2%	3,1%	1,5%
	S	B	7 690	1 083	314	207	9 294	82,7%	11,7%	3,4%	2,2%
	S	C	58	19	3	6	86	67,4%	22,1%	3,5%	7,0%
	S	E	7 249	1 771	436	354	9 810	73,9%	18,1%	4,4%	3,6%
	S	H	83	22	5	3	113	73,5%	19,5%	4,4%	2,7%
	S	M	1 204	274	98	87	1 663	72,4%	16,5%	5,9%	5,2%
Total sorties		16 284	3 169	856	657	20 966	77,7%	15,1%	4,1%	3,1%	
28			32 765	6 530	1 490	959	41 744	78,5%	15,6%	3,6%	2,3%
Finistère	E	N	179 908	14 940	2 478	1 582	198 908	90,4%	7,5%	1,2%	0,8%
	E	P	35 150	14 549	3 364	998	54 061	65,0%	26,9%	6,2%	1,8%
	E	A	27 610	10 416	3 214	1 760	43 000	64,2%	24,2%	7,5%	4,1%
	Total entrées		242 668	39 905	9 056	4 340	295 969	82,0%	13,5%	3,1%	1,5%
	S	B	129 270	18 010	4 828	3 062	155 170	83,3%	11,6%	3,1%	2,0%
	S	C	1 790	345	123	163	2 421	73,9%	14,3%	5,1%	6,7%
	S	E	92 429	8 754	1 995	1 908	105 086	88,0%	8,3%	1,9%	1,8%
	S	H	835	47	89	25	996	83,8%	4,7%	8,9%	2,5%
	S	M	28 807	3 010	957	1 348	34 122	84,4%	8,8%	2,8%	4,0%
Total sorties		253 131	30 166	7 992	6 506	297 795	85,0%	10,1%	2,7%	2,2%	
29			495 799	70 071	17 048	10 846	593 764	83,5%	11,8%	2,9%	1,8%
Corse-du-Sud	E	N	3 328	2 424	1 447	2 611	9 810	33,9%	24,7%	14,8%	26,6%
	E	P	2	0	0	1	3	66,7%	0,0%	0,0%	33,3%
	E	A	476	224	56	142	898	53,0%	24,9%	6,2%	15,8%
	Total entrées		3 806	2 648	1 503	2 754	10 711	35,5%	24,7%	14,0%	25,7%
	S	B	3 482	1 286	667	746	6 181	56,3%	20,8%	10,8%	12,1%
	S	C	209	139	73	79	500	41,8%	27,8%	14,6%	15,8%
	S	E	528	177	52	221	978	54,0%	18,1%	5,3%	22,6%
	S	H	3	1	0	1	5	60,0%	20,0%	0,0%	20,0%
	S	M	1 876	718	215	416	3 225	58,2%	22,3%	6,7%	12,9%
Total sorties		6 098	2 321	1 007	1 463	10 889	56,0%	21,3%	9,2%	13,4%	
2A			9 904	4 969	2 510	4 217	21 600	45,9%	23,0%	11,6%	19,5%
Haute-Corse	E	N	2 040	2 998	3 896	7 173	16 107	12,7%	18,6%	24,2%	44,5%
	E	P	0	0	7	0	7	0,0%	0,0%	100,0%	0,0%
	E	A	1 432	1 010	1 240	1 690	5 372	26,7%	18,8%	23,1%	31,5%
	Total entrées		3 472	4 008	5 143	8 863	21 486	16,2%	18,7%	23,9%	41,3%
	S	B	2 154	2 026	2 221	2 999	9 400	22,9%	21,6%	23,6%	31,9%
	S	C	209	234	205	232	880	23,8%	26,6%	23,3%	26,4%
	S	E	1 982	1 114	1 136	1 572	5 804	34,1%	19,2%	19,6%	27,1%
	S	H	0	0	7	0	7	0,0%	0,0%	100,0%	0,0%
	S	M	1 010	886	1 465	2 559	5 920	17,1%	15,0%	24,7%	43,2%
Total sorties		5 355	4 260	5 034	7 362	22 011	24,3%	19,4%	22,9%	33,4%	
2B			8 827	8 268	10 177	16 225	43 497	20,3%	19,0%	23,4%	37,3%

Tableau 9

## Délais de mise à disposition en BDNI des mouvements de bovins en 2005

Dép.	Type	Cause	0-7j	8-14j	15-28j	>=29j	Total	% 0-7j	% 8-14j	% 15-28j	% >=29j
Gard	E	N	1 090	422	221	1 648	3 381	32,2%	12,5%	6,5%	48,7%
	E	P	7	3	7	15	32	21,9%	9,4%	21,9%	46,9%
	E	A	533	189	314	254	1 290	41,3%	14,7%	24,3%	19,7%
	Total entrées		1 630	614	542	1 917	4 703	34,7%	13,1%	11,5%	40,8%
	S	B	1 232	648	140	272	2 292	53,8%	28,3%	6,1%	11,9%
	S	C	37	9	13	14	73	50,7%	12,3%	17,8%	19,2%
	S	E	1 240	545	226	392	2 403	51,6%	22,7%	9,4%	16,3%
	S	H	16	5	10	9	40	40,0%	12,5%	25,0%	22,5%
	S	M	214	51	19	84	368	58,2%	13,9%	5,2%	22,8%
Total sorties		2 739	1 258	408	771	5 176	52,9%	24,3%	7,9%	14,9%	
30			4 369	1 872	950	2 688	9 879	44,2%	18,9%	9,6%	27,2%
Haute-Garonne	E	N	28 868	18 187	4 513	1 668	53 236	54,2%	34,2%	8,5%	3,1%
	E	P	4 070	1 532	434	335	6 371	63,9%	24,0%	6,8%	5,3%
	E	A	7 461	3 212	1 343	629	12 645	59,0%	25,4%	10,6%	5,0%
	Total entrées		40 399	22 931	6 290	2 632	72 252	55,9%	31,7%	8,7%	3,6%
	S	B	14 740	6 636	1 871	943	24 190	60,9%	27,4%	7,7%	3,9%
	S	C	361	254	97	53	765	47,2%	33,2%	12,7%	6,9%
	S	E	20 437	13 469	4 046	2 385	40 337	50,7%	33,4%	10,0%	5,9%
	S	H	545	248	95	169	1 057	51,6%	23,5%	9,0%	16,0%
	S	M	4 171	2 174	823	482	7 650	54,5%	28,4%	10,8%	6,3%
Total sorties		40 254	22 781	6 932	4 032	73 999	54,4%	30,8%	9,4%	5,4%	
31			80 653	45 712	13 222	6 664	146 251	55,1%	31,3%	9,0%	4,6%
Gers	E	N	39 827	8 655	1 800	1 358	51 640	77,1%	16,8%	3,5%	2,6%
	E	P	16 393	7 400	4 848	4 087	32 728	50,1%	22,6%	14,8%	12,5%
	E	A	9 291	1 852	760	604	12 507	74,3%	14,8%	6,1%	4,8%
	Total entrées		65 511	17 907	7 408	6 049	96 875	67,6%	18,5%	7,6%	6,2%
	S	B	34 770	8 693	2 333	1 311	47 107	73,8%	18,5%	5,0%	2,8%
	S	C	516	196	74	58	844	61,1%	23,2%	8,8%	6,9%
	S	E	30 403	7 645	2 562	2 692	43 302	70,2%	17,7%	5,9%	6,2%
	S	H	259	44	28	32	363	71,3%	12,1%	7,7%	8,8%
	S	M	5 782	1 260	446	521	8 009	72,2%	15,7%	5,6%	6,5%
Total sorties		71 730	17 838	5 443	4 614	99 625	72,0%	17,9%	5,5%	4,6%	
32			137 241	35 745	12 851	10 663	196 500	69,8%	18,2%	6,5%	5,4%
Gironde	E	N	19 349	3 887	1 066	918	25 220	76,7%	15,4%	4,2%	3,6%
	E	P	934	2 081	584	315	3 914	23,9%	53,2%	14,9%	8,0%
	E	A	2 708	982	422	365	4 477	60,5%	21,9%	9,4%	8,2%
	Total entrées		22 991	6 950	2 072	1 598	33 611	68,4%	20,7%	6,2%	4,8%
	S	B	8 176	1 806	563	350	10 895	75,0%	16,6%	5,2%	3,2%
	S	C	243	64	28	34	369	65,9%	17,3%	7,6%	9,2%
	S	E	13 785	2 592	957	865	18 199	75,7%	14,2%	5,3%	4,8%
	S	H	77	7	12	19	115	67,0%	6,1%	10,4%	16,5%
	S	M	2 878	468	184	185	3 715	77,5%	12,6%	5,0%	5,0%
Total sorties		25 159	4 937	1 744	1 453	33 293	75,6%	14,8%	5,2%	4,4%	
33			48 150	11 887	3 816	3 051	66 904	72,0%	17,8%	5,7%	4,6%
Hérault	E	N	1 952	760	232	986	3 930	49,7%	19,3%	5,9%	25,1%
	E	P	26	2	8	9	45	57,8%	4,4%	17,8%	20,0%
	E	A	299	160	115	318	892	33,5%	17,9%	12,9%	35,7%
	Total entrées		2 277	922	355	1 313	4 867	46,8%	18,9%	7,3%	27,0%
	S	B	1 182	367	146	190	1 885	62,7%	19,5%	7,7%	10,1%
	S	C	28	3	1	3	35	80,0%	8,6%	2,9%	8,6%
	S	E	1 894	367	160	203	2 624	72,2%	14,0%	6,1%	7,7%
	S	H	23	1	1	13	38	60,5%	2,6%	2,6%	34,2%
	S	M	238	65	45	48	396	60,1%	16,4%	11,4%	12,1%
Total sorties		3 365	803	353	457	4 978	67,6%	16,1%	7,1%	9,2%	
34			5 642	1 725	708	1 770	9 845	57,3%	17,5%	7,2%	18,0%
Ille-et-Vilaine	E	N	246 737	14 931	1 846	1 590	265 104	93,1%	5,6%	0,7%	0,6%
	E	P	79 121	69 264	12 643	4 355	165 383	47,8%	41,9%	7,6%	2,6%
	E	A	48 727	22 431	5 187	2 328	78 673	61,9%	28,5%	6,6%	3,0%
	Total entrées		374 585	106 626	19 676	8 273	509 160	73,6%	20,9%	3,9%	1,6%
	S	B	282 875	28 918	5 705	3 648	321 146	88,1%	9,0%	1,8%	1,1%
	S	C	4 333	743	182	219	5 477	79,1%	13,6%	3,3%	4,0%
	S	E	120 340	12 519	3 405	3 575	139 839	86,1%	9,0%	2,4%	2,6%
	S	H	769	43	32	35	879	87,5%	4,9%	3,6%	4,0%
	S	M	43 307	4 499	1 365	1 951	51 122	84,7%	8,8%	2,7%	3,8%
Total sorties		451 624	46 722	10 689	9 428	518 463	87,1%	9,0%	2,1%	1,8%	
35			826 209	153 348	30 365	17 701	1 027 623	80,4%	14,9%	3,0%	1,7%

Tableau 9

## Délais de mise à disposition en BDNI des mouvements de bovins en 2005

Dép.	Type	Cause	0-7j	8-14j	15-28j	>=29j	Total	% 0-7j	% 8-14j	% 15-28j	% >=29j
Indre	E	N	81 226	13 039	1 151	1 022	96 438	84,2%	13,5%	1,2%	1,1%
	E	P	654	191	22	43	910	71,9%	21,0%	2,4%	4,7%
	E	A	9 919	1 674	389	257	12 239	81,0%	13,7%	3,2%	2,1%
	<b>Total entrées</b>		<b>91 799</b>	<b>14 904</b>	<b>1 562</b>	<b>1 322</b>	<b>109 587</b>	<b>83,8%</b>	<b>13,6%</b>	<b>1,4%</b>	<b>1,2%</b>
	S	B	20 312	3 154	508	316	24 290	83,6%	13,0%	2,1%	1,3%
	S	C	404	75	20	16	515	78,4%	14,6%	3,9%	3,1%
	S	E	59 641	9 962	1 467	1 662	72 732	82,0%	13,7%	2,0%	2,3%
	S	H	388	105	9	9	511	75,9%	20,5%	1,8%	1,8%
	S	M	5 682	929	150	173	6 934	81,9%	13,4%	2,2%	2,5%
<b>Total sorties</b>		<b>86 427</b>	<b>14 225</b>	<b>2 154</b>	<b>2 176</b>	<b>104 982</b>	<b>82,3%</b>	<b>13,5%</b>	<b>2,1%</b>	<b>2,1%</b>	
<b>36</b>			<b>178 226</b>	<b>29 129</b>	<b>3 716</b>	<b>3 498</b>	<b>214 569</b>	<b>83,1%</b>	<b>13,6%</b>	<b>1,7%</b>	<b>1,6%</b>
Indre-et-Loire	E	N	30 393	2 658	448	233	33 732	90,1%	7,9%	1,3%	0,7%
	E	P	2 077	206	101	161	2 545	81,6%	8,1%	4,0%	6,3%
	E	A	4 083	886	223	98	5 290	77,2%	16,7%	4,2%	1,9%
	<b>Total entrées</b>		<b>36 553</b>	<b>3 750</b>	<b>772</b>	<b>492</b>	<b>41 567</b>	<b>87,9%</b>	<b>9,0%</b>	<b>1,9%</b>	<b>1,2%</b>
	S	B	16 171	1 395	416	362	18 344	88,2%	7,6%	2,3%	2,0%
	S	C	297	41	11	14	363	81,8%	11,3%	3,0%	3,9%
	S	E	15 798	1 599	608	679	18 684	84,6%	8,6%	3,3%	3,6%
	S	H	240	12	7	33	292	82,2%	4,1%	2,4%	11,3%
	S	M	3 514	414	133	135	4 196	83,7%	9,9%	3,2%	3,2%
<b>Total sorties</b>		<b>36 020</b>	<b>3 461</b>	<b>1 175</b>	<b>1 223</b>	<b>41 879</b>	<b>86,0%</b>	<b>8,3%</b>	<b>2,8%</b>	<b>2,9%</b>	
<b>37</b>			<b>72 573</b>	<b>7 211</b>	<b>1 947</b>	<b>1 715</b>	<b>83 446</b>	<b>87,0%</b>	<b>8,6%</b>	<b>2,3%</b>	<b>2,1%</b>
Isère	E	N	41 166	11 354	2 951	1 771	57 242	71,9%	19,8%	5,2%	3,1%
	E	P	16 343	3 006	944	1 841	22 134	73,8%	13,6%	4,3%	8,3%
	E	A	10 981	5 764	2 241	1 125	20 111	54,6%	28,7%	11,1%	5,6%
	<b>Total entrées</b>		<b>68 490</b>	<b>20 124</b>	<b>6 136</b>	<b>4 737</b>	<b>99 487</b>	<b>68,8%</b>	<b>20,2%</b>	<b>6,2%</b>	<b>4,8%</b>
	S	B	34 736	10 887	2 580	1 336	49 539	70,1%	22,0%	5,2%	2,7%
	S	C	846	386	156	98	1 486	56,9%	26,0%	10,5%	6,6%
	S	E	21 506	8 936	3 178	2 664	36 284	59,3%	24,6%	8,8%	7,3%
	S	H	2 911	930	326	923	5 090	57,2%	18,3%	6,4%	18,1%
	S	M	5 187	1 609	655	598	8 049	64,4%	20,0%	8,1%	7,4%
<b>Total sorties</b>		<b>65 186</b>	<b>22 748</b>	<b>6 895</b>	<b>5 619</b>	<b>100 448</b>	<b>64,9%</b>	<b>22,6%</b>	<b>6,9%</b>	<b>5,6%</b>	
<b>38</b>			<b>133 676</b>	<b>42 872</b>	<b>13 031</b>	<b>10 356</b>	<b>199 935</b>	<b>66,9%</b>	<b>21,4%</b>	<b>6,5%</b>	<b>5,2%</b>
Jura	E	N	53 405	5 540	746	505	60 196	88,7%	9,2%	1,2%	0,8%
	E	P	6 965	1 203	148	150	8 466	82,3%	14,2%	1,7%	1,8%
	E	A	12 503	3 771	1 380	914	18 568	67,3%	20,3%	7,4%	4,9%
	<b>Total entrées</b>		<b>72 873</b>	<b>10 514</b>	<b>2 274</b>	<b>1 569</b>	<b>87 230</b>	<b>83,5%</b>	<b>12,1%</b>	<b>2,6%</b>	<b>1,8%</b>
	S	B	32 001	4 772	1 430	958	39 161	81,7%	12,2%	3,7%	2,4%
	S	C	712	102	39	33	886	80,4%	11,5%	4,4%	3,7%
	S	E	30 067	5 136	1 799	1 833	38 835	77,4%	13,2%	4,6%	4,7%
	S	H	1 369	293	122	163	1 947	70,3%	15,0%	6,3%	8,4%
	S	M	4 784	890	246	275	6 195	77,2%	14,4%	4,0%	4,4%
<b>Total sorties</b>		<b>68 933</b>	<b>11 193</b>	<b>3 636</b>	<b>3 262</b>	<b>87 024</b>	<b>79,2%</b>	<b>12,9%</b>	<b>4,2%</b>	<b>3,7%</b>	
<b>39</b>			<b>141 806</b>	<b>21 707</b>	<b>5 910</b>	<b>4 831</b>	<b>174 254</b>	<b>81,4%</b>	<b>12,5%</b>	<b>3,4%</b>	<b>2,8%</b>
Landes	E	N	22 445	3 609	748	615	27 417	81,9%	13,2%	2,7%	2,2%
	E	P	6 396	3 171	1 858	333	11 758	54,4%	27,0%	15,8%	2,8%
	E	A	4 431	1 604	663	584	7 282	60,8%	22,0%	9,1%	8,0%
	<b>Total entrées</b>		<b>33 272</b>	<b>8 384</b>	<b>3 269</b>	<b>1 532</b>	<b>46 457</b>	<b>71,6%</b>	<b>18,0%</b>	<b>7,0%</b>	<b>3,3%</b>
	S	B	16 795	4 927	1 639	1 178	24 539	68,4%	20,1%	6,7%	4,8%
	S	C	545	125	55	52	777	70,1%	16,1%	7,1%	6,7%
	S	E	12 242	2 686	943	1 249	17 120	71,5%	15,7%	5,5%	7,3%
	S	H	144	16	34	405	599	24,0%	2,7%	5,7%	67,6%
	S	M	3 254	548	210	203	4 215	77,2%	13,0%	5,0%	4,8%
<b>Total sorties</b>		<b>32 980</b>	<b>8 302</b>	<b>2 881</b>	<b>3 087</b>	<b>47 250</b>	<b>69,8%</b>	<b>17,6%</b>	<b>6,1%</b>	<b>6,5%</b>	
<b>40</b>			<b>66 252</b>	<b>16 686</b>	<b>6 150</b>	<b>4 619</b>	<b>93 707</b>	<b>70,7%</b>	<b>17,8%</b>	<b>6,6%</b>	<b>4,9%</b>
Loir-et-Cher	E	N	18 395	2 108	228	126	20 857	88,2%	10,1%	1,1%	0,6%
	E	P	2 528	555	431	43	3 557	71,1%	15,6%	12,1%	1,2%
	E	A	4 190	768	310	190	5 458	76,8%	14,1%	5,7%	3,5%
	<b>Total entrées</b>		<b>25 113</b>	<b>3 431</b>	<b>969</b>	<b>359</b>	<b>29 872</b>	<b>84,1%</b>	<b>11,5%</b>	<b>3,2%</b>	<b>1,2%</b>
	S	B	11 628	1 650	317	272	13 867	83,9%	11,9%	2,3%	2,0%
	S	C	194	41	13	8	256	75,8%	16,0%	5,1%	3,1%
	S	E	9 761	1 570	632	508	12 471	78,3%	12,6%	5,1%	4,1%
	S	H	214	12	13	23	262	81,7%	4,6%	5,0%	8,8%
	S	M	2 613	404	75	90	3 182	82,1%	12,7%	2,4%	2,8%
<b>Total sorties</b>		<b>24 410</b>	<b>3 677</b>	<b>1 050</b>	<b>901</b>	<b>30 038</b>	<b>81,3%</b>	<b>12,2%</b>	<b>3,5%</b>	<b>3,0%</b>	
<b>41</b>			<b>49 523</b>	<b>7 108</b>	<b>2 019</b>	<b>1 260</b>	<b>59 910</b>	<b>82,7%</b>	<b>11,9%</b>	<b>3,4%</b>	<b>2,1%</b>

Tableau 9

## Délais de mise à disposition en BDNI des mouvements de bovins en 2005

Dép.	Type	Cause	0-7j	8-14j	15-28j	>=29j	Total	% 0-7j	% 8-14j	% 15-28j	% >=29j
Loire	E	N	76 907	35 483	8 348	2 841	123 579	62,2%	28,7%	6,8%	2,3%
	E	P	7 050	2 090	882	455	10 477	67,3%	19,9%	8,4%	4,3%
	E	A	23 624	13 795	5 915	2 521	45 855	51,5%	30,1%	12,9%	5,5%
	Total entrées		107 581	51 368	15 145	5 817	179 911	59,8%	28,6%	8,4%	3,2%
	S	B	36 662	15 433	4 614	1 880	58 589	62,6%	26,3%	7,9%	3,2%
	S	C	1 152	617	225	119	2 113	54,5%	29,2%	10,6%	5,6%
	S	E	60 713	28 625	8 564	5 208	103 110	58,9%	27,8%	8,3%	5,1%
	S	H	1 578	977	211	126	2 892	54,6%	33,8%	7,3%	4,4%
	S	M	6 854	3 249	1 299	773	12 175	56,3%	26,7%	10,7%	6,3%
Total sorties		106 959	48 901	14 913	8 106	178 879	59,8%	27,3%	8,3%	4,5%	
42			214 540	100 269	30 058	13 923	358 790	59,8%	27,9%	8,4%	3,9%
Haute-Loire	E	N	84 851	19 420	3 994	1 250	109 515	77,5%	17,7%	3,6%	1,1%
	E	P	13 741	2 271	40	366	16 418	83,7%	13,8%	0,2%	2,2%
	E	A	14 588	4 923	1 680	808	21 999	66,3%	22,4%	7,6%	3,7%
	Total entrées		113 180	26 614	5 714	2 424	147 932	76,5%	18,0%	3,9%	1,6%
	S	B	42 096	12 378	3 911	1 947	60 332	69,8%	20,5%	6,5%	3,2%
	S	C	2 111	724	239	158	3 232	65,3%	22,4%	7,4%	4,9%
	S	E	49 836	16 720	5 123	2 853	74 532	66,9%	22,4%	6,9%	3,8%
	S	H	838	198	74	34	1 144	73,3%	17,3%	6,5%	3,0%
	S	M	7 281	2 026	708	507	10 522	69,2%	19,3%	6,7%	4,8%
Total sorties		102 162	32 046	10 055	5 499	149 762	68,2%	21,4%	6,7%	3,7%	
43			215 342	58 660	15 769	7 923	297 694	72,3%	19,7%	5,3%	2,7%
Loire-Atlantique	E	N	163 618	20 638	1 647	1 495	187 398	87,3%	11,0%	0,9%	0,8%
	E	P	22 879	7 585	2 014	666	33 144	69,0%	22,9%	6,1%	2,0%
	E	A	43 844	12 275	2 734	1 407	60 260	72,8%	20,4%	4,5%	2,3%
	Total entrées		230 341	40 498	6 395	3 568	280 802	82,0%	14,4%	2,3%	1,3%
	S	B	125 085	17 445	2 974	2 620	148 124	84,4%	11,8%	2,0%	1,8%
	S	C	1 941	448	74	104	2 567	75,6%	17,5%	2,9%	4,1%
	S	E	72 876	13 686	4 214	4 107	94 883	76,8%	14,4%	4,4%	4,3%
	S	H	824	68	73	19	984	83,7%	6,9%	7,4%	1,9%
	S	M	26 205	3 979	768	1 008	31 960	82,0%	12,4%	2,4%	3,2%
Total sorties		226 931	35 626	8 103	7 858	278 518	81,5%	12,8%	2,9%	2,8%	
44			457 272	76 124	14 498	11 426	559 320	81,8%	13,6%	2,6%	2,0%
Loiret	E	N	17 094	1 431	257	132	18 914	90,4%	7,6%	1,4%	0,7%
	E	P	2 142	328	91	1	2 562	83,6%	12,8%	3,6%	0,0%
	E	A	3 312	504	118	88	4 022	82,3%	12,5%	2,9%	2,2%
	Total entrées		22 548	2 263	466	221	25 498	88,4%	8,9%	1,8%	0,9%
	S	B	8 359	820	234	243	9 656	86,6%	8,5%	2,4%	2,5%
	S	C	124	23	8	9	164	75,6%	14,0%	4,9%	5,5%
	S	E	10 173	1 237	335	710	12 455	81,7%	9,9%	2,7%	5,7%
	S	H	126	12	14	2	154	81,8%	7,8%	9,1%	1,3%
	S	M	2 707	299	110	177	3 293	82,2%	9,1%	3,3%	5,4%
Total sorties		21 489	2 391	701	1 141	25 722	83,5%	9,3%	2,7%	4,4%	
45			44 037	4 654	1 167	1 362	51 220	86,0%	9,1%	2,3%	2,7%
Lot	E	N	35 739	13 290	3 316	1 671	54 016	66,2%	24,6%	6,1%	3,1%
	E	P	30 823	15 527	10 746	10 730	67 826	45,4%	22,9%	15,8%	15,8%
	E	A	10 423	3 467	1 627	1 318	16 835	61,9%	20,6%	9,7%	7,8%
	Total entrées		76 985	32 284	15 689	13 719	138 677	55,5%	23,3%	11,3%	9,9%
	S	B	64 265	11 356	4 679	2 458	82 758	77,7%	13,7%	5,7%	3,0%
	S	C	216	86	37	24	363	59,5%	23,7%	10,2%	6,6%
	S	E	30 980	10 638	3 701	3 006	48 325	64,1%	22,0%	7,7%	6,2%
	S	H	377	167	44	97	685	55,0%	24,4%	6,4%	14,2%
	S	M	3 857	1 322	613	832	6 624	58,2%	20,0%	9,3%	12,6%
Total sorties		99 695	23 569	9 074	6 417	138 755	71,8%	17,0%	6,5%	4,6%	
46			176 680	55 853	24 763	20 136	277 432	63,7%	20,1%	8,9%	7,3%
Lot-et-Garonne	E	N	34 492	5 528	916	747	41 683	82,7%	13,3%	2,2%	1,8%
	E	P	12 028	7 317	4 833	3 337	27 515	43,7%	26,6%	17,6%	12,1%
	E	A	5 514	1 460	671	555	8 200	67,2%	17,8%	8,2%	6,8%
	Total entrées		52 034	14 305	6 420	4 639	77 398	67,2%	18,5%	8,3%	6,0%
	S	B	32 407	4 429	1 710	2 640	41 186	78,7%	10,8%	4,2%	6,4%
	S	C	500	127	35	38	700	71,4%	18,1%	5,0%	5,4%
	S	E	22 363	4 319	1 204	1 653	29 539	75,7%	14,6%	4,1%	5,6%
	S	H	534	189	87	251	1 061	50,3%	17,8%	8,2%	23,7%
	S	M	5 327	938	292	409	6 966	76,5%	13,5%	4,2%	5,9%
Total sorties		61 131	10 002	3 328	4 991	79 452	76,9%	12,6%	4,2%	6,3%	

Tableau 9

## Délais de mise à disposition en BDNI des mouvements de bovins en 2005

Dép.	Type	Cause	0-7j	8-14j	15-28j	>=29j	Total	% 0-7j	% 8-14j	% 15-28j	% >=29j
<b>47</b>			<b>113 165</b>	<b>24 307</b>	<b>9 748</b>	<b>9 630</b>	<b>156 850</b>	<b>72,1%</b>	<b>15,5%</b>	<b>6,2%</b>	<b>6,1%</b>
Lozère	E	N	38 501	14 920	7 961	1 807	63 189	60,9%	23,6%	12,6%	2,9%
	E	P	537	216	58	24	835	64,3%	25,9%	6,9%	2,9%
	E	A	11 369	3 282	1 320	982	16 953	67,1%	19,4%	7,8%	5,8%
	Total entrées		50 407	18 418	9 339	2 813	80 977	62,2%	22,7%	11,5%	3,5%
	S	B	8 630	3 422	1 597	576	14 225	60,7%	24,1%	11,2%	4,0%
	S	C	259	97	54	23	433	59,8%	22,4%	12,5%	5,3%
	S	E	36 749	13 209	6 899	3 043	59 900	61,4%	22,1%	11,5%	5,1%
	S	H	544	155	179	85	963	56,5%	16,1%	18,6%	8,8%
	S	M	3 009	988	572	239	4 808	62,6%	20,5%	11,9%	5,0%
Total sorties		49 191	17 871	9 301	3 966	80 329	61,2%	22,2%	11,6%	4,9%	
<b>48</b>			<b>99 598</b>	<b>36 289</b>	<b>18 640</b>	<b>6 779</b>	<b>161 306</b>	<b>61,7%</b>	<b>22,5%</b>	<b>11,6%</b>	<b>4,2%</b>
Maine-et-Loire	E	N	159 324	30 535	6 853	1 111	197 823	80,5%	15,4%	3,5%	0,6%
	E	P	59 973	15 527	4 574	3 299	83 373	71,9%	18,6%	5,5%	4,0%
	E	A	36 005	10 545	3 472	1 456	51 478	69,9%	20,5%	6,7%	2,8%
	Total entrées		255 302	56 607	14 899	5 866	332 674	76,7%	17,0%	4,5%	1,8%
	S	B	166 760	24 907	6 298	2 191	200 156	83,3%	12,4%	3,1%	1,1%
	S	C	1 080	346	102	62	1 590	67,9%	21,8%	6,4%	3,9%
	S	E	70 414	19 004	5 525	3 193	98 136	71,8%	19,4%	5,6%	3,3%
	S	H	603	130	26	24	783	77,0%	16,6%	3,3%	3,1%
	S	M	26 080	5 726	1 782	891	34 479	75,6%	16,6%	5,2%	2,6%
Total sorties		264 937	50 113	13 733	6 361	335 144	79,1%	15,0%	4,1%	1,9%	
<b>49</b>			<b>520 239</b>	<b>106 720</b>	<b>28 632</b>	<b>12 227</b>	<b>667 818</b>	<b>77,9%</b>	<b>16,0%</b>	<b>4,3%</b>	<b>1,8%</b>
Manche	E	N	259 469	15 290	2 178	1 953	278 890	93,0%	5,5%	0,8%	0,7%
	E	P	42 758	6 329	2 717	863	52 667	81,2%	12,0%	5,2%	1,6%
	E	A	73 945	10 527	4 577	2 201	91 250	81,0%	11,5%	5,0%	2,4%
	Total entrées		376 172	32 146	9 472	5 017	422 807	89,0%	7,6%	2,2%	1,2%
	S	B	215 821	11 859	2 593	3 480	233 753	92,3%	5,1%	1,1%	1,5%
	S	C	4 019	390	99	102	4 610	87,2%	8,5%	2,1%	2,2%
	S	E	92 203	11 323	4 506	4 454	112 486	82,0%	10,1%	4,0%	4,0%
	S	H	604	96	21	26	747	80,9%	12,9%	2,8%	3,5%
	S	M	52 266	4 193	1 213	1 625	59 297	88,1%	7,1%	2,0%	2,7%
Total sorties		364 913	27 861	8 432	9 687	410 893	88,8%	6,8%	2,1%	2,4%	
<b>50</b>			<b>741 085</b>	<b>60 007</b>	<b>17 904</b>	<b>14 704</b>	<b>833 700</b>	<b>88,9%</b>	<b>7,2%</b>	<b>2,1%</b>	<b>1,8%</b>
Marne	E	N	21 447	3 213	655	301	25 616	83,7%	12,5%	2,6%	1,2%
	E	P	1 491	357	24	63	1 935	77,1%	18,4%	1,2%	3,3%
	E	A	15 875	3 883	934	525	21 217	74,8%	18,3%	4,4%	2,5%
	Total entrées		38 813	7 453	1 613	889	48 768	79,6%	15,3%	3,3%	1,8%
	S	B	21 661	3 251	912	507	26 331	82,3%	12,3%	3,5%	1,9%
	S	C	145	22	11	11	189	76,7%	11,6%	5,8%	5,8%
	S	E	14 266	2 705	1 002	597	18 570	76,8%	14,6%	5,4%	3,2%
	S	H	823	101	30	116	1 070	76,9%	9,4%	2,8%	10,8%
	S	M	2 713	480	145	141	3 479	78,0%	13,8%	4,2%	4,1%
Total sorties		39 608	6 559	2 100	1 372	49 639	79,8%	13,2%	4,2%	2,8%	
<b>51</b>			<b>78 421</b>	<b>14 012</b>	<b>3 713</b>	<b>2 261</b>	<b>98 407</b>	<b>79,7%</b>	<b>14,2%</b>	<b>3,8%</b>	<b>2,3%</b>
Haute-Marne	E	N	65 986	4 670	422	206	71 284	92,6%	6,6%	0,6%	0,3%
	E	P	1 187	190	41	113	1 531	77,5%	12,4%	2,7%	7,4%
	E	A	14 739	2 111	640	295	17 785	82,9%	11,9%	3,6%	1,7%
	Total entrées		81 912	6 971	1 103	614	90 600	90,4%	7,7%	1,2%	0,7%
	S	B	44 035	3 589	519	397	48 540	90,7%	7,4%	1,1%	0,8%
	S	C	544	57	17	17	635	85,7%	9,0%	2,7%	2,7%
	S	E	26 371	2 889	950	381	30 591	86,2%	9,4%	3,1%	1,2%
	S	H	1 138	84	39	21	1 282	88,8%	6,6%	3,0%	1,6%
	S	M	7 931	754	129	147	8 961	88,5%	8,4%	1,4%	1,6%
Total sorties		80 019	7 373	1 654	963	90 009	88,9%	8,2%	1,8%	1,1%	
<b>52</b>			<b>161 931</b>	<b>14 344</b>	<b>2 757</b>	<b>1 577</b>	<b>180 609</b>	<b>89,7%</b>	<b>7,9%</b>	<b>1,5%</b>	<b>0,9%</b>
Mayenne	E	N	185 560	37 966	4 037	1 985	229 548	80,8%	16,5%	1,8%	0,9%
	E	P	34 531	15 704	2 897	693	53 825	64,2%	29,2%	5,4%	1,3%
	E	A	58 805	23 015	4 369	2 552	88 741	66,3%	25,9%	4,9%	2,9%
	Total entrées		278 896	76 685	11 303	5 230	372 114	74,9%	20,6%	3,0%	1,4%
	S	B	190 688	30 812	4 391	3 077	228 968	83,3%	13,5%	1,9%	1,3%
	S	C	2 273	554	123	106	3 056	74,4%	18,1%	4,0%	3,5%
	S	E	70 328	17 172	4 794	4 359	96 653	72,8%	17,8%	5,0%	4,5%
	S	H	666	88	7	26	787	84,6%	11,2%	0,9%	3,3%
	S	M	33 416	7 405	1 752	1 615	44 188	75,6%	16,8%	4,0%	3,7%
Total sorties		297 371	56 031	11 067	9 183	373 652	79,6%	15,0%	3,0%	2,5%	
<b>53</b>			<b>576 267</b>	<b>132 716</b>	<b>22 370</b>	<b>14 413</b>	<b>745 766</b>	<b>77,3%</b>	<b>17,8%</b>	<b>3,0%</b>	<b>1,9%</b>

Tableau 9

## Délais de mise à disposition en BDNI des mouvements de bovins en 2005

Dép.	Type	Cause	0-7j	8-14j	15-28j	>=29j	Total	% 0-7j	% 8-14j	% 15-28j	% >=29j
Meurthe-et-Moselle	E	N	57 241	6 174	1 360	856	65 631	87,2%	9,4%	2,1%	1,3%
	E	P	3 402	338	122	30	3 892	87,4%	8,7%	3,1%	0,8%
	E	A	17 922	2 475	1 146	754	22 297	80,4%	11,1%	5,1%	3,4%
	<b>Total entrées</b>		<b>78 565</b>	<b>8 987</b>	<b>2 628</b>	<b>1 640</b>	<b>91 820</b>	<b>85,6%</b>	<b>9,8%</b>	<b>2,9%</b>	<b>1,8%</b>
	S	B	45 377	4 082	1 204	1 246	51 909	87,4%	7,9%	2,3%	2,4%
	S	C	1 062	141	39	42	1 284	82,7%	11,0%	3,0%	3,3%
	S	E	21 626	2 919	1 089	1 090	26 724	80,9%	10,9%	4,1%	4,1%
	S	H	2 400	175	25	206	2 806	85,5%	6,2%	0,9%	7,3%
	S	M	7 757	1 022	316	517	9 612	80,7%	10,6%	3,3%	5,4%
<b>Total sorties</b>		<b>78 222</b>	<b>8 339</b>	<b>2 673</b>	<b>3 101</b>	<b>92 335</b>	<b>84,7%</b>	<b>9,0%</b>	<b>2,9%</b>	<b>3,4%</b>	
<b>54</b>			<b>156 787</b>	<b>17 326</b>	<b>5 301</b>	<b>4 741</b>	<b>184 155</b>	<b>85,1%</b>	<b>9,4%</b>	<b>2,9%</b>	<b>2,6%</b>
Meuse	E	N	70 482	6 116	622	455	77 675	90,7%	7,9%	0,8%	0,6%
	E	P	9 169	1 252	538	302	11 261	81,4%	11,1%	4,8%	2,7%
	E	A	25 280	2 932	557	397	29 166	86,7%	10,1%	1,9%	1,4%
	<b>Total entrées</b>		<b>104 931</b>	<b>10 300</b>	<b>1 717</b>	<b>1 154</b>	<b>118 102</b>	<b>88,8%</b>	<b>8,7%</b>	<b>1,5%</b>	<b>1,0%</b>
	S	B	60 205	4 470	841	794	66 310	90,8%	6,7%	1,3%	1,2%
	S	C	770	102	30	22	924	83,3%	11,0%	3,2%	2,4%
	S	E	30 711	3 071	722	905	35 409	86,7%	8,7%	2,0%	2,6%
	S	H	5 549	598	144	259	6 550	84,7%	9,1%	2,2%	4,0%
	S	M	9 008	1 168	247	423	10 846	83,1%	10,8%	2,3%	3,9%
<b>Total sorties</b>		<b>106 243</b>	<b>9 409</b>	<b>1 984</b>	<b>2 403</b>	<b>120 039</b>	<b>88,5%</b>	<b>7,8%</b>	<b>1,7%</b>	<b>2,0%</b>	
<b>55</b>			<b>211 174</b>	<b>19 709</b>	<b>3 701</b>	<b>3 557</b>	<b>238 141</b>	<b>88,7%</b>	<b>8,3%</b>	<b>1,6%</b>	<b>1,5%</b>
Morbihan	E	N	157 451	14 124	2 045	1 514	175 134	89,9%	8,1%	1,2%	0,9%
	E	P	28 725	18 573	3 351	1 856	52 505	54,7%	35,4%	6,4%	3,5%
	E	A	23 572	6 999	2 208	1 220	33 999	69,3%	20,6%	6,5%	3,6%
	<b>Total entrées</b>		<b>209 748</b>	<b>39 696</b>	<b>7 604</b>	<b>4 590</b>	<b>261 638</b>	<b>80,2%</b>	<b>15,2%</b>	<b>2,9%</b>	<b>1,8%</b>
	S	B	111 482	14 587	3 260	2 666	131 995	84,5%	11,1%	2,5%	2,0%
	S	C	3 758	704	156	206	4 824	77,9%	14,6%	3,2%	4,3%
	S	E	82 580	9 670	2 133	2 491	96 874	85,2%	10,0%	2,2%	2,6%
	S	H	309	20	15	136	480	64,4%	4,2%	3,1%	28,3%
	S	M	24 976	2 952	960	1 281	30 169	82,8%	9,8%	3,2%	4,2%
<b>Total sorties</b>		<b>223 105</b>	<b>27 933</b>	<b>6 524</b>	<b>6 780</b>	<b>264 342</b>	<b>84,4%</b>	<b>10,6%</b>	<b>2,5%</b>	<b>2,6%</b>	
<b>56</b>			<b>432 853</b>	<b>67 629</b>	<b>14 128</b>	<b>11 370</b>	<b>525 980</b>	<b>82,3%</b>	<b>12,9%</b>	<b>2,7%</b>	<b>2,2%</b>
Moselle	E	N	78 134	8 343	1 200	802	88 479	88,3%	9,4%	1,4%	0,9%
	E	P	2 595	690	204	71	3 560	72,9%	19,4%	5,7%	2,0%
	E	A	19 889	3 340	1 187	529	24 945	79,7%	13,4%	4,8%	2,1%
	<b>Total entrées</b>		<b>100 618</b>	<b>12 373</b>	<b>2 591</b>	<b>1 402</b>	<b>116 984</b>	<b>86,0%</b>	<b>10,6%</b>	<b>2,2%</b>	<b>1,2%</b>
	S	B	56 541	5 133	1 265	1 048	63 987	88,4%	8,0%	2,0%	1,6%
	S	C	1 344	223	62	55	1 684	79,8%	13,2%	3,7%	3,3%
	S	E	29 874	3 211	1 045	1 074	35 204	84,9%	9,1%	3,0%	3,1%
	S	H	1 654	215	12	59	1 940	85,3%	11,1%	0,6%	3,0%
	S	M	9 474	1 212	293	379	11 358	83,4%	10,7%	2,6%	3,3%
<b>Total sorties</b>		<b>98 887</b>	<b>9 994</b>	<b>2 677</b>	<b>2 615</b>	<b>114 173</b>	<b>86,6%</b>	<b>8,8%</b>	<b>2,3%</b>	<b>2,3%</b>	
<b>57</b>			<b>199 505</b>	<b>22 367</b>	<b>5 268</b>	<b>4 017</b>	<b>231 157</b>	<b>86,3%</b>	<b>9,7%</b>	<b>2,3%</b>	<b>1,7%</b>
Nièvre	E	N	45 267	57 417	49 002	4 906	156 592	28,9%	36,7%	31,3%	3,1%
	E	P	2 848	2 087	1 630	625	7 190	39,6%	29,0%	22,7%	8,7%
	E	A	16 393	7 642	4 043	1 045	29 123	56,3%	26,2%	13,9%	3,6%
	<b>Total entrées</b>		<b>64 508</b>	<b>67 146</b>	<b>54 675</b>	<b>6 576</b>	<b>192 905</b>	<b>33,4%</b>	<b>34,8%</b>	<b>28,3%</b>	<b>3,4%</b>
	S	B	15 123	8 018	3 315	823	27 279	55,4%	29,4%	12,2%	3,0%
	S	C	193	240	161	35	629	30,7%	38,2%	25,6%	5,6%
	S	E	48 272	51 090	27 768	5 623	132 753	36,4%	38,5%	20,9%	4,2%
	S	H	1 865	1 958	1 377	538	5 738	32,5%	34,1%	24,0%	9,4%
	S	M	6 592	7 091	4 666	1 097	19 446	33,9%	36,5%	24,0%	5,6%
<b>Total sorties</b>		<b>72 045</b>	<b>68 397</b>	<b>37 287</b>	<b>8 116</b>	<b>185 845</b>	<b>38,8%</b>	<b>36,8%</b>	<b>20,1%</b>	<b>4,4%</b>	
<b>58</b>			<b>136 553</b>	<b>135 543</b>	<b>91 962</b>	<b>14 692</b>	<b>378 750</b>	<b>36,1%</b>	<b>35,8%</b>	<b>24,3%</b>	<b>3,9%</b>
Nord	E	N	94 707	13 345	1 933	818	110 803	85,5%	12,0%	1,7%	0,7%
	E	P	8 306	733	42	117	9 198	90,3%	8,0%	0,5%	1,3%
	E	A	23 611	4 523	1 355	700	30 189	78,2%	15,0%	4,5%	2,3%
	<b>Total entrées</b>		<b>126 624</b>	<b>18 601</b>	<b>3 330</b>	<b>1 635</b>	<b>150 190</b>	<b>84,3%</b>	<b>12,4%</b>	<b>2,2%</b>	<b>1,1%</b>
	S	B	66 260	9 705	1 895	1 183	79 043	83,8%	12,3%	2,4%	1,5%
	S	C	526	172	23	33	754	69,8%	22,8%	3,1%	4,4%
	S	E	41 863	7 972	2 087	1 861	53 783	77,8%	14,8%	3,9%	3,5%
	S	H	1 373	174	58	50	1 655	83,0%	10,5%	3,5%	3,0%
	S	M	11 585	2 184	652	428	14 849	78,0%	14,7%	4,4%	2,9%
<b>Total sorties</b>		<b>121 607</b>	<b>20 207</b>	<b>4 715</b>	<b>3 555</b>	<b>150 084</b>	<b>81,0%</b>	<b>13,5%</b>	<b>3,1%</b>	<b>2,4%</b>	
<b>59</b>			<b>248 231</b>	<b>38 808</b>	<b>8 045</b>	<b>5 190</b>	<b>300 274</b>	<b>82,7%</b>	<b>12,9%</b>	<b>2,7%</b>	<b>1,7%</b>

Tableau 9

## Délais de mise à disposition en BDNI des mouvements de bovins en 2005

Dép.	Type	Cause	0-7j	8-14j	15-28j	>=29j	Total	% 0-7j	% 8-14j	% 15-28j	% >=29j
Oise	E	N	37 960	2 352	473	314	41 099	92,4%	5,7%	1,2%	0,8%
	E	P	487	103	5	4	599	81,3%	17,2%	0,8%	0,7%
	E	A	10 593	1 244	242	123	12 202	86,8%	10,2%	2,0%	1,0%
	Total entrées		49 040	3 699	720	441	53 900	91,0%	6,9%	1,3%	0,8%
	S	B	25 761	1 688	355	440	28 244	91,2%	6,0%	1,3%	1,6%
	S	C	200	22	5	15	242	82,6%	9,1%	2,1%	6,2%
	S	E	16 405	1 568	450	551	18 974	86,5%	8,3%	2,4%	2,9%
	S	H	400	13	18	11	442	90,5%	2,9%	4,1%	2,5%
	S	M	5 508	445	132	159	6 244	88,2%	7,1%	2,1%	2,5%
Total sorties		48 274	3 736	960	1 176	54 146	89,2%	6,9%	1,8%	2,2%	
60			97 314	7 435	1 680	1 617	108 046	90,1%	6,9%	1,6%	1,5%
Orne	E	N	135 144	13 508	2 087	1 489	152 228	88,8%	8,9%	1,4%	1,0%
	E	P	11 444	2 187	753	581	14 965	76,5%	14,6%	5,0%	3,9%
	E	A	56 936	8 998	1 696	1 120	68 750	82,8%	13,1%	2,5%	1,6%
	Total entrées		203 524	24 693	4 536	3 190	235 943	86,3%	10,5%	1,9%	1,4%
	S	B	123 054	10 034	1 888	1 814	136 790	90,0%	7,3%	1,4%	1,3%
	S	C	929	166	36	42	1 173	79,2%	14,2%	3,1%	3,6%
	S	E	55 194	10 558	2 789	2 578	71 119	77,6%	14,8%	3,9%	3,6%
	S	H	1 565	233	69	54	1 921	81,5%	12,1%	3,6%	2,8%
	S	M	17 658	1 888	511	605	20 662	85,5%	9,1%	2,5%	2,9%
Total sorties		198 400	22 879	5 293	5 093	231 665	85,6%	9,9%	2,3%	2,2%	
61			401 924	47 572	9 829	8 283	467 608	86,0%	10,2%	2,1%	1,8%
Pas-de-Calais	E	N	120 567	8 160	1 018	685	130 430	92,4%	6,3%	0,8%	0,5%
	E	P	22 002	2 020	672	72	24 766	88,8%	8,2%	2,7%	0,3%
	E	A	33 970	4 711	1 419	758	40 858	83,1%	11,5%	3,5%	1,9%
	Total entrées		176 539	14 891	3 109	1 515	196 054	90,0%	7,6%	1,6%	0,8%
	S	B	95 599	9 007	3 523	1 911	110 040	86,9%	8,2%	3,2%	1,7%
	S	C	1 319	199	46	38	1 602	82,3%	12,4%	2,9%	2,4%
	S	E	52 193	5 891	1 547	1 429	61 060	85,5%	9,6%	2,5%	2,3%
	S	H	708	91	199	9	1 007	70,3%	9,0%	19,8%	0,9%
	S	M	20 497	1 984	533	520	23 534	87,1%	8,4%	2,3%	2,2%
Total sorties		170 316	17 172	5 848	3 907	197 243	86,3%	8,7%	3,0%	2,0%	
62			346 855	32 063	8 957	5 422	393 297	88,2%	8,2%	2,3%	1,4%
Puy-de-Dôme	E	N	112 322	31 730	6 719	3 167	153 938	73,0%	20,6%	4,4%	2,1%
	E	P	6 481	2 807	752	283	10 323	62,8%	27,2%	7,3%	2,7%
	E	A	20 277	6 930	1 939	1 403	30 549	66,4%	22,7%	6,3%	4,6%
	Total entrées		139 080	41 467	9 410	4 853	194 810	71,4%	21,3%	4,8%	2,5%
	S	B	33 702	11 656	3 448	1 746	50 552	66,7%	23,1%	6,8%	3,5%
	S	C	868	384	164	81	1 497	58,0%	25,7%	11,0%	5,4%
	S	E	81 941	28 036	8 809	5 704	124 490	65,8%	22,5%	7,1%	4,6%
	S	H	1 919	601	190	290	3 000	64,0%	20,0%	6,3%	9,7%
	S	M	9 234	3 394	1 300	1 129	15 057	61,3%	22,5%	8,6%	7,5%
Total sorties		127 664	44 071	13 911	8 950	194 596	65,6%	22,6%	7,1%	4,6%	
63			266 744	85 538	23 321	13 803	389 406	68,5%	22,0%	6,0%	3,5%
Pyrénées-Atlantiques	E	N	57 192	50 744	13 151	4 890	125 977	45,4%	40,3%	10,4%	3,9%
	E	P	52 192	18 067	8 625	11 649	90 533	57,6%	20,0%	9,5%	12,9%
	E	A	11 434	9 809	4 367	2 888	28 498	40,1%	34,4%	15,3%	10,1%
	Total entrées		120 818	78 620	26 143	19 427	245 008	49,3%	32,1%	10,7%	7,9%
	S	B	80 442	30 961	9 189	2 966	123 558	65,1%	25,1%	7,4%	2,4%
	S	C	991	984	362	167	2 504	39,6%	39,3%	14,5%	6,7%
	S	E	43 797	37 518	14 958	8 623	104 896	41,8%	35,8%	14,3%	8,2%
	S	H	569	575	236	381	1 761	32,3%	32,7%	13,4%	21,6%
	S	M	6 736	4 156	1 693	1 185	13 770	48,9%	30,2%	12,3%	8,6%
Total sorties		132 535	74 194	26 438	13 322	246 489	53,8%	30,1%	10,7%	5,4%	
64			253 353	152 814	52 581	32 749	491 497	51,5%	31,1%	10,7%	6,7%
Hautes-Pyrénées	E	N	34 658	10 136	2 244	1 766	48 804	71,0%	20,8%	4,6%	3,6%
	E	P	6 644	3 280	1 114	362	11 400	58,3%	28,8%	9,8%	3,2%
	E	A	5 176	1 831	476	596	8 079	64,1%	22,7%	5,9%	7,4%
	Total entrées		46 478	15 247	3 834	2 724	68 283	68,1%	22,3%	5,6%	4,0%
	S	B	20 608	5 233	1 387	975	28 203	73,1%	18,6%	4,9%	3,5%
	S	C	551	171	60	48	830	66,4%	20,6%	7,2%	5,8%
	S	E	21 989	8 039	2 436	2 603	35 067	62,7%	22,9%	6,9%	7,4%
	S	H	135	118	25	22	300	45,0%	39,3%	8,3%	7,3%
	S	M	3 996	1 092	337	344	5 769	69,3%	18,9%	5,8%	6,0%
Total sorties		47 279	14 653	4 245	3 992	70 169	67,4%	20,9%	6,0%	5,7%	
65			93 757	29 900	8 079	6 716	138 452	67,7%	21,6%	5,8%	4,9%



Tableau 9

## Délais de mise à disposition en BDNI des mouvements de bovins en 2005

Dép.	Type	Cause	0-7j	8-14j	15-28j	>=29j	Total	% 0-7j	% 8-14j	% 15-28j	% >=29j
Pyrénées-Orientales	E	N	3 822	2 529	530	279	7 160	53,4%	35,3%	7,4%	3,9%
	E	P	45	7	5	25	82	54,9%	8,5%	6,1%	30,5%
	E	A	821	392	182	259	1 654	49,6%	23,7%	11,0%	15,7%
	Total entrées		4 688	2 928	717	563	8 896	52,7%	32,9%	8,1%	6,3%
	S	B	2 071	871	137	72	3 151	65,7%	27,6%	4,3%	2,3%
	S	C	77	41	17	9	144	53,5%	28,5%	11,8%	6,3%
	S	E	2 899	1 508	413	321	5 141	56,4%	29,3%	8,0%	6,2%
	S	H	22	2	8	2	34	64,7%	5,9%	23,5%	5,9%
	S	M	560	299	56	68	983	57,0%	30,4%	5,7%	6,9%
Total sorties		5 629	2 721	631	472	9 453	59,5%	28,8%	6,7%	5,0%	
66			10 317	5 649	1 348	1 035	18 349	56,2%	30,8%	7,3%	5,6%
Bas-Rhin	E	N	36 006	3 773	601	353	40 733	88,4%	9,3%	1,5%	0,9%
	E	P	263	27	3	12	305	86,2%	8,9%	1,0%	3,9%
	E	A	11 701	1 731	513	410	14 355	81,5%	12,1%	3,6%	2,9%
	Total entrées		47 970	5 531	1 117	775	55 393	86,6%	10,0%	2,0%	1,4%
	S	B	24 871	3 009	847	668	29 395	84,6%	10,2%	2,9%	2,3%
	S	C	718	187	55	39	999	71,9%	18,7%	5,5%	3,9%
	S	E	15 022	2 212	591	714	18 539	81,0%	11,9%	3,2%	3,9%
	S	H	260	24	1	6	291	89,3%	8,2%	0,3%	2,1%
	S	M	6 498	786	246	238	7 768	83,7%	10,1%	3,2%	3,1%
Total sorties		47 369	6 218	1 740	1 665	56 992	83,1%	10,9%	3,1%	2,9%	
67			95 339	11 749	2 857	2 440	112 385	84,8%	10,5%	2,5%	2,2%
Haut-Rhin	E	N	20 150	2 764	484	277	23 675	85,1%	11,7%	2,0%	1,2%
	E	P	6 927	1 365	433	167	8 892	77,9%	15,4%	4,9%	1,9%
	E	A	3 697	1 184	426	332	5 639	65,6%	21,0%	7,6%	5,9%
	Total entrées		30 774	5 313	1 343	776	38 206	80,5%	13,9%	3,5%	2,0%
	S	B	13 658	2 563	904	637	17 762	76,9%	14,4%	5,1%	3,6%
	S	C	513	105	46	31	695	73,8%	15,1%	6,6%	4,5%
	S	E	11 119	2 148	602	833	14 702	75,6%	14,6%	4,1%	5,7%
	S	H	454	63	29	82	628	72,3%	10,0%	4,6%	13,1%
	S	M	4 150	643	184	165	5 142	80,7%	12,5%	3,6%	3,2%
Total sorties		29 894	5 522	1 765	1 748	38 929	76,8%	14,2%	4,5%	4,5%	
68			60 668	10 835	3 108	2 524	77 135	78,7%	14,0%	4,0%	3,3%
Rhône	E	N	36 224	10 040	1 901	638	48 803	74,2%	20,6%	3,9%	1,3%
	E	P	1 022	607	412	71	2 112	48,4%	28,7%	19,5%	3,4%
	E	A	10 354	3 291	1 563	550	15 758	65,7%	20,9%	9,9%	3,5%
	Total entrées		47 600	13 938	3 876	1 259	66 673	71,4%	20,9%	5,8%	1,9%
	S	B	15 232	3 556	931	578	20 297	75,0%	17,5%	4,6%	2,8%
	S	C	389	258	106	72	825	47,2%	31,3%	12,8%	8,7%
	S	E	26 641	9 193	2 867	1 682	40 383	66,0%	22,8%	7,1%	4,2%
	S	H	576	146	30	10	762	75,6%	19,2%	3,9%	1,3%
	S	M	3 088	865	308	196	4 457	69,3%	19,4%	6,9%	4,4%
Total sorties		45 926	14 018	4 242	2 538	66 724	68,8%	21,0%	6,4%	3,8%	
69			93 526	27 956	8 118	3 797	133 397	70,1%	21,0%	6,1%	2,8%
Haute-Saône	E	N	65 503	5 615	746	706	72 570	90,3%	7,7%	1,0%	1,0%
	E	P	5 893	582	245	101	6 821	86,4%	8,5%	3,6%	1,5%
	E	A	23 017	4 440	1 113	886	29 456	78,1%	15,1%	3,8%	3,0%
	Total entrées		94 413	10 637	2 104	1 693	108 847	86,7%	9,8%	1,9%	1,6%
	S	B	44 255	4 301	675	834	50 065	88,4%	8,6%	1,3%	1,7%
	S	C	704	113	31	24	872	80,7%	13,0%	3,6%	2,8%
	S	E	39 989	4 707	1 100	2 002	47 798	83,7%	9,8%	2,3%	4,2%
	S	H	1 362	102	21	56	1 541	88,4%	6,6%	1,4%	3,6%
	S	M	7 584	947	259	331	9 121	83,1%	10,4%	2,8%	3,6%
Total sorties		93 894	10 170	2 086	3 247	109 397	85,8%	9,3%	1,9%	3,0%	
70			188 307	20 807	4 190	4 940	218 244	86,3%	9,5%	1,9%	2,3%
Saône-et-Loire	E	N	165 322	68 132	16 186	4 162	253 802	65,1%	26,8%	6,4%	1,6%
	E	P	10 195	3 691	1 381	418	15 685	65,0%	23,5%	8,8%	2,7%
	E	A	56 341	25 374	10 171	4 077	95 963	58,7%	26,4%	10,6%	4,2%
	Total entrées		231 858	97 197	27 738	8 657	365 450	63,4%	26,6%	7,6%	2,4%
	S	B	68 739	19 923	5 722	2 113	96 497	71,2%	20,6%	5,9%	2,2%
	S	C	1 077	519	204	80	1 880	57,3%	27,6%	10,9%	4,3%
	S	E	135 290	52 673	18 963	7 848	214 774	63,0%	24,5%	8,8%	3,7%
	S	H	3 284	1 187	366	199	5 036	65,2%	23,6%	7,3%	4,0%
	S	M	21 509	7 697	2 441	1 416	33 063	65,1%	23,3%	7,4%	4,3%
Total sorties		229 899	81 999	27 696	11 656	351 250	65,5%	23,3%	7,9%	3,3%	
71			461 757	179 196	55 434	20 313	716 700	64,4%	25,0%	7,7%	2,8%

Tableau 9

## Délais de mise à disposition en BDNI des mouvements de bovins en 2005

Dép.	Type	Cause	0-7j	8-14j	15-28j	>=29j	Total	% 0-7j	% 8-14j	% 15-28j	% >=29j
Sarthe	E	N	93 554	14 916	2 093	1 224	111 787	83,7%	13,3%	1,9%	1,1%
	E	P	18 323	2 422	1 067	732	22 544	81,3%	10,7%	4,7%	3,2%
	E	A	26 480	5 567	1 543	1 267	34 857	76,0%	16,0%	4,4%	3,6%
	Total entrées		138 357	22 905	4 703	3 223	169 188	81,8%	13,5%	2,8%	1,9%
	S	B	78 954	9 338	1 509	1 340	91 141	86,6%	10,2%	1,7%	1,5%
	S	C	580	131	42	22	775	74,8%	16,9%	5,4%	2,8%
	S	E	46 961	9 340	2 610	2 913	61 824	76,0%	15,1%	4,2%	4,7%
	S	H	417	53	23	15	508	82,1%	10,4%	4,5%	3,0%
	S	M	11 264	2 132	550	485	14 431	78,1%	14,8%	3,8%	3,4%
Total sorties		138 176	20 994	4 734	4 775	168 679	81,9%	12,4%	2,8%	2,8%	
72			276 533	43 899	9 437	7 998	337 867	81,8%	13,0%	2,8%	2,4%
Savoie	E	N	28 799	4 863	1 113	501	35 276	81,6%	13,8%	3,2%	1,4%
	E	P	10 189	3 223	1 826	3 264	18 502	55,1%	17,4%	9,9%	17,6%
	E	A	9 126	3 655	1 626	1 315	15 722	58,0%	23,2%	10,3%	8,4%
	Total entrées		48 114	11 741	4 565	5 080	69 500	69,2%	16,9%	6,6%	7,3%
	S	B	10 886	2 402	1 050	765	15 103	72,1%	15,9%	7,0%	5,1%
	S	C	743	231	115	92	1 181	62,9%	19,6%	9,7%	7,8%
	S	E	20 030	6 022	2 529	2 741	31 322	63,9%	19,2%	8,1%	8,8%
	S	H	10 089	2 707	1 903	2 986	17 685	57,0%	15,3%	10,8%	16,9%
	S	M	2 778	787	324	345	4 234	65,6%	18,6%	7,7%	8,1%
Total sorties		44 526	12 149	5 921	6 929	69 525	64,0%	17,5%	8,5%	10,0%	
73			92 640	23 890	10 486	12 009	139 025	66,6%	17,2%	7,5%	8,6%
Haute-Savoie	E	N	50 447	5 764	984	524	57 719	87,4%	10,0%	1,7%	0,9%
	E	P	15 442	3 750	1 408	1 224	21 824	70,8%	17,2%	6,5%	5,6%
	E	A	11 536	4 304	1 982	1 513	19 335	59,7%	22,3%	10,3%	7,8%
	Total entrées		77 425	13 818	4 374	3 261	98 878	78,3%	14,0%	4,4%	3,3%
	S	B	20 514	4 613	1 110	1 018	27 255	75,3%	16,9%	4,1%	3,7%
	S	C	855	246	99	62	1 262	67,7%	19,5%	7,8%	4,9%
	S	E	40 702	7 809	2 575	2 082	53 168	76,6%	14,7%	4,8%	3,9%
	S	H	4 933	1 734	614	497	7 778	63,4%	22,3%	7,9%	6,4%
	S	M	6 481	1 279	400	403	8 563	75,7%	14,9%	4,7%	4,7%
Total sorties		73 485	15 681	4 798	4 062	98 026	75,0%	16,0%	4,9%	4,1%	
74			150 910	29 499	9 172	7 323	196 904	76,6%	15,0%	4,7%	3,7%
Paris	E	N	2	1	1	1	5	40,0%	20,0%	20,0%	20,0%
	Total entrées		2	1	1	1	5	40,0%	20,0%	20,0%	20,0%
	S	B	1	0	0	0	1	100,0%	0,0%	0,0%	0,0%
	S	E	1	0	0	1	2	50,0%	0,0%	0,0%	50,0%
	S	M	0	1	0	0	1	0,0%	100,0%	0,0%	0,0%
Total sorties		2	1	0	1	4	50,0%	25,0%	0,0%	25,0%	
75			4	2	1	2	9	44,4%	22,2%	11,1%	22,2%
Seine-Maritime	E	N	124 004	25 764	3 077	1 369	154 214	80,4%	16,7%	2,0%	0,9%
	E	P	8 893	1 614	494	60	11 061	80,4%	14,6%	4,5%	0,5%
	E	A	31 808	11 846	1 903	1 510	47 067	67,6%	25,2%	4,0%	3,2%
	Total entrées		164 705	39 224	5 474	2 939	212 342	77,6%	18,5%	2,6%	1,4%
	S	B	99 604	19 181	2 164	1 757	122 706	81,2%	15,6%	1,8%	1,4%
	S	C	603	155	20	19	797	75,7%	19,4%	2,5%	2,4%
	S	E	39 740	9 022	1 572	2 111	52 445	75,8%	17,2%	3,0%	4,0%
	S	H	1 153	162	38	30	1 383	83,4%	11,7%	2,7%	2,2%
	S	M	26 626	5 606	1 045	991	34 268	77,7%	16,4%	3,0%	2,9%
Total sorties		167 726	34 126	4 839	4 908	211 599	79,3%	16,1%	2,3%	2,3%	
76			332 431	73 350	10 313	7 847	423 941	78,4%	17,3%	2,4%	1,9%
Seine-et-Marne	E	N	6 472	1 042	249	187	7 950	81,4%	13,1%	3,1%	2,4%
	E	P	217	6	4	2	229	94,8%	2,6%	1,7%	0,9%
	E	A	1 623	605	149	89	2 466	65,8%	24,5%	6,0%	3,6%
	Total entrées		8 312	1 653	402	278	10 645	78,1%	15,5%	3,8%	2,6%
	S	B	3 285	950	188	198	4 621	71,1%	20,6%	4,1%	4,3%
	S	C	44	10	0	4	58	75,9%	17,2%	0,0%	6,9%
	S	E	3 923	568	275	163	4 929	79,6%	11,5%	5,6%	3,3%
	S	H	42	68	1	1	112	37,5%	60,7%	0,9%	0,9%
	S	M	1 042	154	62	32	1 290	80,8%	11,9%	4,8%	2,5%
Total sorties		8 336	1 750	526	398	11 010	75,7%	15,9%	4,8%	3,6%	
77			16 648	3 403	928	676	21 655	76,9%	15,7%	4,3%	3,1%

Tableau 9

## Délais de mise à disposition en BDNI des mouvements de bovins en 2005

Dép.	Type	Cause	0-7j	8-14j	15-28j	>=29j	Total	% 0-7j	% 8-14j	% 15-28j	% >=29j
Yvelines	E	N	2 381	322	47	33	2 783	85,6%	11,6%	1,7%	1,2%
	E	P	6	9	0	1	16	37,5%	56,3%	0,0%	6,3%
	E	A	495	87	27	61	670	73,9%	13,0%	4,0%	9,1%
	Total entrées		2 882	418	74	95	3 469	83,1%	12,0%	2,1%	2,7%
	S	B	1 030	126	62	26	1 244	82,8%	10,1%	5,0%	2,1%
	S	C	20	3	1	0	24	83,3%	12,5%	4,2%	0,0%
	S	E	1 556	150	47	43	1 796	86,6%	8,4%	2,6%	2,4%
	S	H	26	0	0	1	27	96,3%	0,0%	0,0%	3,7%
	S	M	408	39	11	11	469	87,0%	8,3%	2,3%	2,3%
Total sorties		3 040	318	121	81	3 560	85,4%	8,9%	3,4%	2,3%	
78			5 922	736	195	176	7 029	84,3%	10,5%	2,8%	2,5%
Deux-Sèvres	E	N	108 813	19 271	2 483	1 137	131 704	82,6%	14,6%	1,9%	0,9%
	E	P	10 538	3 448	1 605	1 704	17 295	60,9%	19,9%	9,3%	9,9%
	E	A	39 200	11 475	2 508	1 234	54 417	72,0%	21,1%	4,6%	2,3%
	Total entrées		158 551	34 194	6 596	4 075	203 416	77,9%	16,8%	3,2%	2,0%
	S	B	105 926	16 313	2 708	2 455	127 402	83,1%	12,8%	2,1%	1,9%
	S	C	966	249	43	45	1 303	74,1%	19,1%	3,3%	3,5%
	S	E	48 948	9 506	2 376	2 508	63 338	77,3%	15,0%	3,8%	4,0%
	S	H	402	129	121	33	685	58,7%	18,8%	17,7%	4,8%
	S	M	11 140	2 240	455	573	14 408	77,3%	15,5%	3,2%	4,0%
Total sorties		167 382	28 437	5 703	5 614	207 136	80,8%	13,7%	2,8%	2,7%	
79			325 933	62 631	12 299	9 689	410 552	79,4%	15,3%	3,0%	2,4%
Somme	E	N	75 895	6 029	1 277	720	83 921	90,4%	7,2%	1,5%	0,9%
	E	P	1 634	550	202	122	2 508	65,2%	21,9%	8,1%	4,9%
	E	A	16 998	2 886	955	575	21 414	79,4%	13,5%	4,5%	2,7%
	Total entrées		94 527	9 465	2 434	1 417	107 843	87,7%	8,8%	2,3%	1,3%
	S	B	42 761	5 271	1 354	1 005	50 391	84,9%	10,5%	2,7%	2,0%
	S	C	457	80	18	25	580	78,8%	13,8%	3,1%	4,3%
	S	E	31 636	4 837	1 655	1 447	39 575	79,9%	12,2%	4,2%	3,7%
	S	H	989	119	22	97	1 227	80,6%	9,7%	1,8%	7,9%
	S	M	14 346	1 677	509	506	17 038	84,2%	9,8%	3,0%	3,0%
Total sorties		90 189	11 984	3 558	3 080	108 811	82,9%	11,0%	3,3%	2,8%	
80			184 716	21 449	5 992	4 497	216 654	85,3%	9,9%	2,8%	2,1%
Tarn	E	N	48 565	19 421	3 896	1 018	72 900	66,6%	26,6%	5,3%	1,4%
	E	P	885	730	551	71	2 237	39,6%	32,6%	24,6%	3,2%
	E	A	7 995	4 364	1 627	676	14 662	54,5%	29,8%	11,1%	4,6%
	Total entrées		57 445	24 515	6 074	1 765	89 799	64,0%	27,3%	6,8%	2,0%
	S	B	30 977	14 179	3 539	1 486	50 181	61,7%	28,3%	7,1%	3,0%
	S	C	401	212	58	40	711	56,4%	29,8%	8,2%	5,6%
	S	E	20 797	7 883	2 274	1 253	32 207	64,6%	24,5%	7,1%	3,9%
	S	H	274	122	115	66	577	47,5%	21,1%	19,9%	11,4%
	S	M	4 101	1 850	595	364	6 910	59,3%	26,8%	8,6%	5,3%
Total sorties		56 550	24 246	6 581	3 209	90 586	62,4%	26,8%	7,3%	3,5%	
81			113 995	48 761	12 655	4 974	180 385	63,2%	27,0%	7,0%	2,8%
Tarn-et-Garonne	E	N	26 164	3 863	856	634	31 517	83,0%	12,3%	2,7%	2,0%
	E	P	13 643	4 152	1 895	629	20 319	67,1%	20,4%	9,3%	3,1%
	E	A	6 989	1 788	865	334	9 976	70,1%	17,9%	8,7%	3,3%
	Total entrées		46 796	9 803	3 616	1 597	61 812	75,7%	15,9%	5,8%	2,6%
	S	B	24 541	4 043	779	557	29 920	82,0%	13,5%	2,6%	1,9%
	S	C	287	68	13	18	386	74,4%	17,6%	3,4%	4,7%
	S	E	20 413	3 190	1 203	1 064	25 870	78,9%	12,3%	4,7%	4,1%
	S	H	249	40	14	13	316	78,8%	12,7%	4,4%	4,1%
	S	M	4 272	689	277	288	5 526	77,3%	12,5%	5,0%	5,2%
Total sorties		49 762	8 030	2 286	1 940	62 018	80,2%	12,9%	3,7%	3,1%	
82			96 558	17 833	5 902	3 537	123 830	78,0%	14,4%	4,8%	2,9%
Var	E	N	51	31	16	51	149	34,2%	20,8%	10,7%	34,2%
	E	P	0	1	7	4	12	0,0%	8,3%	58,3%	33,3%
	E	A	37	24	5	24	90	41,1%	26,7%	5,6%	26,7%
	Total entrées		88	56	28	79	251	35,1%	22,3%	11,2%	31,5%
	S	B	29	24	16	13	82	35,4%	29,3%	19,5%	15,9%
	S	C	0	4	1	1	6	0,0%	66,7%	16,7%	16,7%
	S	E	54	31	35	13	133	40,6%	23,3%	26,3%	9,8%
	S	H	1	0	1	11	13	7,7%	0,0%	7,7%	84,6%
	S	M	7	0	4	5	16	43,8%	0,0%	25,0%	31,3%
Total sorties		91	59	57	43	250	36,4%	23,6%	22,8%	17,2%	
83			179	115	85	122	501	35,7%	23,0%	17,0%	24,4%

Tableau 9

## Délais de mise à disposition en BDNI des mouvements de bovins en 2005

Dép.	Type	Cause	0-7j	8-14j	15-28j	>=29j	Total	% 0-7j	% 8-14j	% 15-28j	% >=29j
Vaucluse	E	N	105	57	27	15	204	51,5%	27,9%	13,2%	7,4%
	E	P	0	5	7	0	12	0,0%	41,7%	58,3%	0,0%
	E	A	74	23	6	6	109	67,9%	21,1%	5,5%	5,5%
	Total entrées		179	85	40	21	325	55,1%	26,2%	12,3%	6,5%
	S	B	101	66	15	9	191	52,9%	34,6%	7,9%	4,7%
	S	C	6	6	3	3	18	33,3%	33,3%	16,7%	16,7%
	S	E	82	15	5	5	107	76,6%	14,0%	4,7%	4,7%
	S	H	1	0	1	10	12	8,3%	0,0%	8,3%	83,3%
	S	M	12	11	6	2	31	38,7%	35,5%	19,4%	6,5%
Total sorties		202	98	30	29	359	56,3%	27,3%	8,4%	8,1%	
84			381	183	70	50	684	55,7%	26,8%	10,2%	7,3%
Vendée	E	N	179 815	33 984	4 167	1 894	219 860	81,8%	15,5%	1,9%	0,9%
	E	P	36 749	3 480	1 386	932	42 547	86,4%	8,2%	3,3%	2,2%
	E	A	77 187	13 398	2 819	2 107	95 511	80,8%	14,0%	3,0%	2,2%
	Total entrées		293 751	50 862	8 372	4 933	357 918	82,1%	14,2%	2,3%	1,4%
	S	B	204 590	28 133	4 657	2 885	240 265	85,2%	11,7%	1,9%	1,2%
	S	C	1 931	436	106	115	2 588	74,6%	16,8%	4,1%	4,4%
	S	E	67 857	12 733	2 831	3 301	86 722	78,2%	14,7%	3,3%	3,8%
	S	H	431	112	53	13	609	70,8%	18,4%	8,7%	2,1%
	S	M	27 438	5 286	1 135	1 083	34 942	78,5%	15,1%	3,2%	3,1%
Total sorties		302 247	46 700	8 782	7 397	365 126	82,8%	12,8%	2,4%	2,0%	
85			595 998	97 562	17 154	12 330	723 044	82,4%	13,5%	2,4%	1,7%
Vienne	E	N	36 842	18 011	3 030	747	58 630	62,8%	30,7%	5,2%	1,3%
	E	P	2 225	1 500	244	442	4 411	50,4%	34,0%	5,5%	10,0%
	E	A	10 691	3 139	523	340	14 693	72,8%	21,4%	3,6%	2,3%
	Total entrées		49 758	22 650	3 797	1 529	77 734	64,0%	29,1%	4,9%	2,0%
	S	B	26 183	9 732	1 720	702	38 337	68,3%	25,4%	4,5%	1,8%
	S	C	270	159	23	15	467	57,8%	34,0%	4,9%	3,2%
	S	E	18 958	10 102	1 810	1 026	31 896	59,4%	31,7%	5,7%	3,2%
	S	H	321	203	11	8	543	59,1%	37,4%	2,0%	1,5%
	S	M	3 200	1 295	285	178	4 958	64,5%	26,1%	5,7%	3,6%
Total sorties		48 932	21 491	3 849	1 929	76 201	64,2%	28,2%	5,1%	2,5%	
86			98 690	44 141	7 646	3 458	153 935	64,1%	28,7%	5,0%	2,2%
Haute-Vienne	E	N	108 755	33 478	6 044	4 849	153 126	71,0%	21,9%	3,9%	3,2%
	E	P	2 654	4 566	794	527	8 541	31,1%	53,5%	9,3%	6,2%
	E	A	19 493	7 316	2 073	1 645	30 527	63,9%	24,0%	6,8%	5,4%
	Total entrées		130 902	45 360	8 911	7 021	192 194	68,1%	23,6%	4,6%	3,7%
	S	B	67 934	17 480	3 185	2 783	91 382	74,3%	19,1%	3,5%	3,0%
	S	C	690	279	76	72	1 117	61,8%	25,0%	6,8%	6,4%
	S	E	56 130	17 129	4 362	5 067	82 688	67,9%	20,7%	5,3%	6,1%
	S	H	859	419	87	119	1 484	57,9%	28,2%	5,9%	8,0%
	S	M	10 536	3 114	776	877	15 303	68,8%	20,3%	5,1%	5,7%
Total sorties		136 149	38 421	8 486	8 918	191 974	70,9%	20,0%	4,4%	4,6%	
87			267 051	83 781	17 397	15 939	384 168	69,5%	21,8%	4,5%	4,1%
Vosges	E	N	66 618	13 555	1 839	870	82 882	80,4%	16,4%	2,2%	1,0%
	E	P	2 222	826	138	36	3 222	69,0%	25,6%	4,3%	1,1%
	E	A	21 785	5 918	1 182	396	29 281	74,4%	20,2%	4,0%	1,4%
	Total entrées		90 625	20 299	3 159	1 302	115 385	78,5%	17,6%	2,7%	1,1%
	S	B	55 060	8 792	1 476	1 021	66 349	83,0%	13,3%	2,2%	1,5%
	S	C	1 201	319	94	70	1 684	71,3%	18,9%	5,6%	4,2%
	S	E	20 634	4 866	1 176	1 113	27 789	74,3%	17,5%	4,2%	4,0%
	S	H	1 179	260	56	55	1 550	76,1%	16,8%	3,6%	3,5%
	S	M	12 390	2 464	596	583	16 033	77,3%	15,4%	3,7%	3,6%
Total sorties		90 464	16 701	3 398	2 842	113 405	79,8%	14,7%	3,0%	2,5%	
88			181 089	37 000	6 557	4 144	228 790	79,2%	16,2%	2,9%	1,8%
Yonne	E	N	41 195	2 620	361	371	44 547	92,5%	5,9%	0,8%	0,8%
	E	P	8 949	460	57	92	9 558	93,6%	4,8%	0,6%	1,0%
	E	A	11 043	781	169	93	12 086	91,4%	6,5%	1,4%	0,8%
	Total entrées		61 187	3 861	587	556	66 191	92,4%	5,8%	0,9%	0,8%
	S	B	24 015	2 075	503	319	26 912	89,2%	7,7%	1,9%	1,2%
	S	C	228	17	10	8	263	86,7%	6,5%	3,8%	3,0%
	S	E	26 493	1 859	567	524	29 443	90,0%	6,3%	1,9%	1,8%
	S	H	985	44	37	11	1 077	91,5%	4,1%	3,4%	1,0%
	S	M	6 442	456	107	172	7 177	89,8%	6,4%	1,5%	2,4%
Total sorties		58 163	4 451	1 224	1 034	64 872	89,7%	6,9%	1,9%	1,6%	
89			119 350	8 312	1 811	1 590	131 063	91,1%	6,3%	1,4%	1,2%

Tableau 9

## Délais de mise à disposition en BDNI des mouvements de bovins en 2005

Dép.	Type	Cause	0-7j	8-14j	15-28j	>=29j	Total	% 0-7j	% 8-14j	% 15-28j	% >=29j
Territoire-de-Belfort	E	N	6 737	598	62	49	7 446	90,5%	8,0%	0,8%	0,7%
	E	P	163	15	13	5	196	83,2%	7,7%	6,6%	2,6%
	E	A	1 334	274	23	15	1 646	81,0%	16,6%	1,4%	0,9%
	<b>Total entrées</b>		<b>8 234</b>	<b>887</b>	<b>98</b>	<b>69</b>	<b>9 288</b>	<b>88,7%</b>	<b>9,5%</b>	<b>1,1%</b>	<b>0,7%</b>
	S	B	3 681	357	58	66	4 162	88,4%	8,6%	1,4%	1,6%
	S	C	106	22	9	6	143	74,1%	15,4%	6,3%	4,2%
	S	E	3 393	390	96	34	3 913	86,7%	10,0%	2,5%	0,9%
	S	H	169	13	0	0	182	92,9%	7,1%	0,0%	0,0%
	S	M	806	99	10	20	935	86,2%	10,6%	1,1%	2,1%
	<b>Total sorties</b>		<b>8 155</b>	<b>881</b>	<b>173</b>	<b>126</b>	<b>9 335</b>	<b>87,4%</b>	<b>9,4%</b>	<b>1,9%</b>	<b>1,3%</b>
<b>90</b>			<b>16 389</b>	<b>1 768</b>	<b>271</b>	<b>195</b>	<b>18 623</b>	<b>88,0%</b>	<b>9,5%</b>	<b>1,5%</b>	<b>1,0%</b>
Essonne	E	N	471	48	13	4	536	87,9%	9,0%	2,4%	0,7%
	E	P	1	0	0	0	1	100,0%	0,0%	0,0%	0,0%
	E	A	124	27	8	4	163	76,1%	16,6%	4,9%	2,5%
	<b>Total entrées</b>		<b>596</b>	<b>75</b>	<b>21</b>	<b>8</b>	<b>700</b>	<b>85,1%</b>	<b>10,7%</b>	<b>3,0%</b>	<b>1,1%</b>
	S	B	241	60	4	4	309	78,0%	19,4%	1,3%	1,3%
	S	C	0	2	0	1	3	0,0%	66,7%	0,0%	33,3%
	S	E	237	67	87	14	405	58,5%	16,5%	21,5%	3,5%
	S	H	5	0	0	0	5	100,0%	0,0%	0,0%	0,0%
	S	M	117	8	4	4	133	88,0%	6,0%	3,0%	3,0%
	<b>Total sorties</b>		<b>600</b>	<b>137</b>	<b>95</b>	<b>23</b>	<b>855</b>	<b>70,2%</b>	<b>16,0%</b>	<b>11,1%</b>	<b>2,7%</b>
<b>91</b>			<b>1 196</b>	<b>212</b>	<b>116</b>	<b>31</b>	<b>1 555</b>	<b>76,9%</b>	<b>13,6%</b>	<b>7,5%</b>	<b>2,0%</b>
Seine-Saint-Denis	E	N	14	15	4	0	33	42,4%	45,5%	12,1%	0,0%
	E	A	0	0	6	0	6	0,0%	0,0%	100,0%	0,0%
	<b>Total entrées</b>		<b>14</b>	<b>15</b>	<b>10</b>	<b>0</b>	<b>39</b>	<b>35,9%</b>	<b>38,5%</b>	<b>25,6%</b>	<b>0,0%</b>
	S	B	7	11	8	0	26	26,9%	42,3%	30,8%	0,0%
	S	E	0	1	0	0	1	0,0%	100,0%	0,0%	0,0%
	S	M	2	1	1	0	4	50,0%	25,0%	25,0%	0,0%
	<b>Total sorties</b>		<b>9</b>	<b>13</b>	<b>9</b>	<b>0</b>	<b>31</b>	<b>29,0%</b>	<b>41,9%</b>	<b>29,0%</b>	<b>0,0%</b>
<b>93</b>			<b>23</b>	<b>28</b>	<b>19</b>	<b>0</b>	<b>70</b>	<b>32,9%</b>	<b>40,0%</b>	<b>27,1%</b>	<b>0,0%</b>
Val-de-Marne	E	N	22	13	3	0	38	57,9%	34,2%	7,9%	0,0%
	E	P	97	5	0	0	102	95,1%	4,9%	0,0%	0,0%
	E	A	4	2	0	3	9	44,4%	22,2%	0,0%	33,3%
	<b>Total entrées</b>		<b>123</b>	<b>20</b>	<b>3</b>	<b>3</b>	<b>149</b>	<b>82,6%</b>	<b>13,4%</b>	<b>2,0%</b>	<b>2,0%</b>
	S	B	0	1	1	0	2	0,0%	50,0%	50,0%	0,0%
	S	E	69	9	3	1	82	84,1%	11,0%	3,7%	1,2%
	S	M	43	16	1	2	62	69,4%	25,8%	1,6%	3,2%
	<b>Total sorties</b>		<b>112</b>	<b>26</b>	<b>5</b>	<b>3</b>	<b>146</b>	<b>76,7%</b>	<b>17,8%</b>	<b>3,4%</b>	<b>2,1%</b>
<b>94</b>			<b>235</b>	<b>46</b>	<b>8</b>	<b>6</b>	<b>295</b>	<b>79,7%</b>	<b>15,6%</b>	<b>2,7%</b>	<b>2,0%</b>
Val-d'Oise	E	N	1 159	311	112	47	1 629	71,1%	19,1%	6,9%	2,9%
	E	P	136	4	48	1	189	72,0%	2,1%	25,4%	0,5%
	E	A	69	70	38	45	222	31,1%	31,5%	17,1%	20,3%
	<b>Total entrées</b>		<b>1 364</b>	<b>385</b>	<b>198</b>	<b>93</b>	<b>2 040</b>	<b>66,9%</b>	<b>18,9%</b>	<b>9,7%</b>	<b>4,6%</b>
	S	B	513	222	46	21	802	64,0%	27,7%	5,7%	2,6%
	S	C	2	1	0	2	5	40,0%	20,0%	0,0%	40,0%
	S	E	620	216	23	27	886	70,0%	24,4%	2,6%	3,0%
	S	H	98	69	17	2	186	52,7%	37,1%	9,1%	1,1%
	S	M	196	46	14	13	269	72,9%	17,1%	5,2%	4,8%
	<b>Total sorties</b>		<b>1 429</b>	<b>554</b>	<b>100</b>	<b>65</b>	<b>2 148</b>	<b>66,5%</b>	<b>25,8%</b>	<b>4,7%</b>	<b>3,0%</b>
<b>95</b>			<b>2 793</b>	<b>939</b>	<b>298</b>	<b>158</b>	<b>4 188</b>	<b>66,7%</b>	<b>22,4%</b>	<b>7,1%</b>	<b>3,8%</b>
Guadeloupe	E	N	819	861	1 190	5 654	8 524	9,6%	10,1%	14,0%	66,3%
	E	P	6	1	3	9	19	31,6%	5,3%	15,8%	47,4%
	E	A	343	240	335	1 276	2 194	15,6%	10,9%	15,3%	58,2%
	<b>Total entrées</b>		<b>1 168</b>	<b>1 102</b>	<b>1 528</b>	<b>6 939</b>	<b>10 737</b>	<b>10,9%</b>	<b>10,3%</b>	<b>14,2%</b>	<b>64,6%</b>
	S	B	592	404	583	2 097	3 676	16,1%	11,0%	15,9%	57,0%
	S	C	19	32	64	203	318	6,0%	10,1%	20,1%	63,8%
	S	E	1 043	558	679	2 179	4 459	23,4%	12,5%	15,2%	48,9%
	S	H	0	0	26	11	37	0,0%	0,0%	70,3%	29,7%
	S	M	204	153	204	726	1 287	15,9%	11,9%	15,9%	56,4%
	<b>Total sorties</b>		<b>1 858</b>	<b>1 147</b>	<b>1 556</b>	<b>5 216</b>	<b>19,0%</b>	<b>11,7%</b>	<b>15,9%</b>	<b>53,3%</b>	
<b>971</b>			<b>3 026</b>	<b>2 249</b>	<b>3 084</b>	<b>12 155</b>	<b>20 514</b>	<b>14,8%</b>	<b>11,0%</b>	<b>15,0%</b>	<b>59,3%</b>

Tableau 9

## Délais de mise à disposition en BDNI des mouvements de bovins en 2005

Dép.	Type	Cause	0-7j	8-14j	15-28j	>=29j	Total	% 0-7j	% 8-14j	% 15-28j	% >=29j
Martinique	E	N	1 057	684	893	2 620	5 254	20,1%	13,0%	17,0%	49,9%
	E	P	35	8	38	12	93	37,6%	8,6%	40,9%	12,9%
	E	A	495	168	257	882	1 802	27,5%	9,3%	14,3%	48,9%
	<b>Total entrées</b>		<b>1 587</b>	<b>860</b>	<b>1 188</b>	<b>3 514</b>	<b>7 149</b>	<b>22,2%</b>	<b>12,0%</b>	<b>16,6%</b>	<b>49,2%</b>
	S	B	1 024	427	387	946	2 784	36,8%	15,3%	13,9%	34,0%
	S	C	0	1	1	7	9	0,0%	11,1%	11,1%	77,8%
	S	E	1 221	286	277	817	2 601	46,9%	11,0%	10,6%	31,4%
	S	H	34	23	5	8	70	48,6%	32,9%	7,1%	11,4%
	S	M	262	172	119	589	1 142	22,9%	15,1%	10,4%	51,6%
	<b>Total sorties</b>		<b>2 541</b>	<b>909</b>	<b>789</b>	<b>2 367</b>	<b>6 606</b>	<b>38,5%</b>	<b>13,8%</b>	<b>11,9%</b>	<b>35,8%</b>
<b>972</b>			<b>4 128</b>	<b>1 769</b>	<b>1 977</b>	<b>5 881</b>	<b>13 755</b>	<b>30,0%</b>	<b>12,9%</b>	<b>14,4%</b>	<b>42,8%</b>
Guyane	E	N	472	684	665	800	2 621	18,0%	26,1%	25,4%	30,5%
	E	P	74	150	46	37	307	24,1%	48,9%	15,0%	12,1%
	E	A	788	177	107	136	1 208	65,2%	14,7%	8,9%	11,3%
	E	X	0	0	266	0	266	0,0%	0,0%	100,0%	0,0%
	<b>Total entrées</b>		<b>1 334</b>	<b>1 011</b>	<b>1 084</b>	<b>973</b>	<b>4 402</b>	<b>30,3%</b>	<b>23,0%</b>	<b>24,6%</b>	<b>22,1%</b>
	S	B	366	344	265	204	1 179	31,0%	29,2%	22,5%	17,3%
	S	C	5	8	6	28	47	10,6%	17,0%	12,8%	59,6%
	S	E	827	244	92	171	1 334	62,0%	18,3%	6,9%	12,8%
	S	H	60	168	53	21	302	19,9%	55,6%	17,5%	7,0%
S	M	109	138	129	149	525	20,8%	26,3%	24,6%	28,4%	
	<b>Total sorties</b>		<b>1 367</b>	<b>902</b>	<b>545</b>	<b>573</b>	<b>3 387</b>	<b>40,4%</b>	<b>26,6%</b>	<b>16,1%</b>	<b>16,9%</b>
<b>973</b>			<b>2 701</b>	<b>1 913</b>	<b>1 629</b>	<b>1 546</b>	<b>7 789</b>	<b>34,7%</b>	<b>24,6%</b>	<b>20,9%</b>	<b>19,8%</b>
Réunion	E	N	1 951	3 882	2 572	2 028	10 433	18,7%	37,2%	24,7%	19,4%
	E	P	41	56	45	52	194	21,1%	28,9%	23,2%	26,8%
	E	A	1 443	2 246	2 485	2 966	9 140	15,8%	24,6%	27,2%	32,5%
	<b>Total entrées</b>		<b>3 435</b>	<b>6 184</b>	<b>5 102</b>	<b>5 046</b>	<b>19 767</b>	<b>17,4%</b>	<b>31,3%</b>	<b>25,8%</b>	<b>25,5%</b>
	S	B	1 217	1 671	1 770	1 681	6 339	19,2%	26,4%	27,9%	26,5%
	S	C	20	40	20	35	115	17,4%	34,8%	17,4%	30,4%
	S	E	1 700	2 524	2 620	3 167	10 011	17,0%	25,2%	26,2%	31,6%
	S	H	10	4	32	29	75	13,3%	5,3%	42,7%	38,7%
	S	M	399	596	548	624	2 167	18,4%	27,5%	25,3%	28,8%
	<b>Total sorties</b>		<b>3 346</b>	<b>4 835</b>	<b>4 990</b>	<b>5 536</b>	<b>18 707</b>	<b>17,9%</b>	<b>25,8%</b>	<b>26,7%</b>	<b>29,6%</b>
<b>974</b>			<b>6 781</b>	<b>11 019</b>	<b>10 092</b>	<b>10 582</b>	<b>38 474</b>	<b>17,6%</b>	<b>28,6%</b>	<b>26,2%</b>	<b>27,5%</b>
<b>France</b>			<b>16 952 435</b>	<b>3 882 564</b>	<b>1 102 318</b>	<b>676 111</b>	<b>22 613 428</b>	<b>75,0%</b>	<b>17,2%</b>	<b>4,9%</b>	<b>3,0%</b>

Tableau 10

**Délais moyens de mise à disposition en BDNI**  
**Classement des départements - classe 0 à 7 jours**

Rang	Dép.	0-7j	8-14j	15-28j	>=29j	Total	% 0-7j
1	89	119 350	8 312	1 811	1 590	131 063	91,06%
2	60	97 314	7 435	1 680	1 617	108 046	90,07%
3	52	161 931	14 344	2 757	1 577	180 609	89,66%
4	50	741 085	60 007	17 904	14 704	833 700	88,89%
5	10	53 976	5 093	1 083	715	60 867	88,68%
6	55	211 174	19 709	3 701	3 557	238 141	88,68%
7	62	346 855	32 063	8 957	5 422	393 297	88,19%
8	90	16 389	1 768	271	195	18 623	88,00%
9	02	175 856	17 959	4 189	3 624	201 628	87,22%
10	37	72 573	7 211	1 947	1 715	83 446	86,97%
11	57	199 505	22 367	5 268	4 017	231 157	86,31%
12	70	188 307	20 807	4 190	4 940	218 244	86,28%
13	45	44 037	4 654	1 167	1 362	51 220	85,98%
14	61	401 924	47 572	9 829	8 283	467 608	85,95%
15	80	184 716	21 449	5 992	4 497	216 654	85,26%
16	54	156 787	17 326	5 301	4 741	184 155	85,14%
17	67	95 339	11 749	2 857	2 440	112 385	84,83%
18	01	213 984	27 144	6 907	5 457	253 492	84,41%
19	78	5 922	736	195	176	7 029	84,25%
20	14	341 991	43 443	12 103	9 617	407 154	84,00%
21	29	495 799	70 071	17 048	10 846	593 764	83,50%
22	36	178 226	29 129	3 716	3 498	214 569	83,06%
23	59	248 231	38 808	8 045	5 190	300 274	82,67%
24	41	49 523	7 108	2 019	1 260	59 910	82,66%
25	85	595 998	97 562	17 154	12 330	723 044	82,43%
26	56	432 853	67 629	14 128	11 370	525 980	82,29%
27	72	276 533	43 899	9 437	7 998	337 867	81,85%
28	44	457 272	76 124	14 498	11 426	559 320	81,75%
29	39	141 806	21 707	5 910	4 831	174 254	81,38%
30	25	194 082	32 259	8 114	6 440	240 895	80,57%
31	35	826 209	153 348	30 365	17 701	1 027 623	80,40%
32	17	102 005	18 184	4 385	3 344	127 918	79,74%
33	51	78 421	14 012	3 713	2 261	98 407	79,69%
34	22	610 027	107 375	33 025	15 193	765 620	79,68%
35	94	235	46	8	6	295	79,66%
36	27	124 803	23 762	4 990	3 423	156 978	79,50%
37	79	325 933	62 631	12 299	9 689	410 552	79,39%
38	88	181 089	37 000	6 557	4 144	228 790	79,15%
39	68	60 668	10 835	3 108	2 524	77 135	78,65%
40	28	32 765	6 530	1 490	959	41 744	78,49%
41	76	332 431	73 350	10 313	7 847	423 941	78,41%
42	12	503 034	95 915	24 642	19 521	643 112	78,22%
43	82	96 558	17 833	5 902	3 537	123 830	77,98%
44	49	520 239	106 720	28 632	12 227	667 818	77,90%
45	53	576 267	132 716	22 370	14 413	745 766	77,27%
46	11	23 952	4 235	1 305	1 513	31 005	77,25%
47	91	1 196	212	116	31	1 555	76,91%
48	77	16 648	3 403	928	676	21 655	76,88%
49	26	42 709	9 642	1 815	1 442	55 608	76,80%
50	74	150 910	29 499	9 172	7 323	196 904	76,64%
51	15	462 977	103 402	25 642	16 304	608 325	76,11%
52	16	133 524	31 068	8 040	4 826	177 458	75,24%
53	21	159 743	40 924	10 340	8 222	219 229	72,87%
54	43	215 342	58 660	15 769	7 923	297 694	72,34%
55	47	113 165	24 307	9 748	9 630	156 850	72,15%
56	33	48 150	11 887	3 816	3 051	66 904	71,97%
57	08	154 605	42 790	9 231	8 734	215 360	71,79%
58	40	66 252	16 686	6 150	4 619	93 707	70,70%
59	07	43 433	12 515	3 232	2 257	61 437	70,70%
60	69	93 526	27 956	8 118	3 797	133 397	70,11%
61	32	137 241	35 745	12 851	10 663	196 500	69,84%

Tableau 10

**Délais moyens de mise à disposition en BDNI**  
**Classement des départements - classe 0 à 7 jours**

Rang	Dép.	0-7j	8-14j	15-28j	>=29j	Total	% 0-7j
62	<b>87</b>	267 051	83 781	17 397	15 939	384 168	69,51%
63	<b>19</b>	263 036	92 342	19 181	9 328	383 887	68,52%
64	<b>63</b>	266 744	85 538	23 321	13 803	389 406	68,50%
65	<b>65</b>	93 757	29 900	8 079	6 716	138 452	67,72%
66	<b>38</b>	133 676	42 872	13 031	10 356	199 935	66,86%
67	<b>95</b>	2 793	939	298	158	4 188	66,69%
68	<b>73</b>	92 640	23 890	10 486	12 009	139 025	66,64%
69	<b>71</b>	461 757	179 196	55 434	20 313	716 700	64,43%
70	<b>24</b>	273 644	99 906	35 927	15 689	425 166	64,36%
71	<b>86</b>	98 690	44 141	7 646	3 458	153 935	64,11%
72	<b>46</b>	176 680	55 853	24 763	20 136	277 432	63,68%
73	<b>81</b>	113 995	48 761	12 655	4 974	180 385	63,20%
74	<b>03</b>	333 950	156 161	33 171	15 290	538 572	62,01%
75	<b>48</b>	99 598	36 289	18 640	6 779	161 306	61,74%
76	<b>05</b>	20 866	8 876	2 986	1 643	34 371	60,71%
77	<b>42</b>	214 540	100 269	30 058	13 923	358 790	59,80%
78	<b>34</b>	5 642	1 725	708	1 770	9 845	57,31%
79	<b>04</b>	6 489	2 667	1 363	890	11 409	56,88%
80	<b>66</b>	10 317	5 649	1 348	1 035	18 349	56,23%
81	<b>84</b>	381	183	70	50	684	55,70%
82	<b>31</b>	80 653	45 712	13 222	6 664	146 251	55,15%
83	<b>18</b>	101 100	55 029	20 178	9 308	185 615	54,47%
84	<b>09</b>	53 362	26 603	15 410	5 628	101 003	52,83%
85	<b>64</b>	253 353	152 814	52 581	32 749	491 497	51,55%
86	<b>23</b>	212 796	144 231	44 442	12 329	413 798	51,43%
87	<b>2A</b>	9 904	4 969	2 510	4 217	21 600	45,85%
88	<b>75</b>	4	2	1	2	9	44,44%
89	<b>30</b>	4 369	1 872	950	2 688	9 879	44,23%
90	<b>06</b>	1 109	802	342	292	2 545	43,58%
91	<b>13</b>	3 926	2 056	845	3 537	10 364	37,88%
92	<b>58</b>	136 553	135 543	91 962	14 692	378 750	36,05%
93	<b>83</b>	179	115	85	122	501	35,73%
94	<b>973</b>	2 701	1 913	1 629	1 546	7 789	34,68%
95	<b>93</b>	23	28	19	0	70	32,86%
96	<b>972</b>	4 128	1 769	1 977	5 881	13 755	30,01%
97	<b>2B</b>	8 827	8 268	10 177	16 225	43 497	20,29%
98	<b>974</b>	6 781	11 019	10 092	10 582	38 474	17,62%
99	<b>971</b>	3 026	2 249	3 084	12 155	20 514	14,75%
	<b>Total</b>	16 952 435	3 882 564	1 102 318	676 111	22 613 428	74,97%



Graphique 6

Délais moyens de mise à disposition en BDNI  
Classement des départements - classe 0 à 7 jours



Tableau 11

**Délais moyens de mise à disposition en BDNI  
Classement des départements - classe 0 à 14 jours**

Rang	Dép.	0-7j	8-14j	15-28j	>=29j	Total	% 0 - 14j
1	52	161 931	14 344	2 757	1 577	180 609	97,60%
2	90	16 389	1 768	271	195	18 623	97,50%
3	89	119 350	8 312	1 811	1 590	131 063	97,41%
4	10	53 976	5 093	1 083	715	60 867	97,05%
5	55	211 174	19 709	3 701	3 557	238 141	96,95%
6	60	97 314	7 435	1 680	1 617	108 046	96,95%
7	36	178 226	29 129	3 716	3 498	214 569	96,64%
8	62	346 855	32 063	8 957	5 422	393 297	96,34%
9	61	401 924	47 572	9 829	8 283	467 608	96,13%
10	02	175 856	17 959	4 189	3 624	201 628	96,13%
11	50	741 085	60 007	17 904	14 704	833 700	96,09%
12	57	199 505	22 367	5 268	4 017	231 157	95,98%
13	85	595 998	97 562	17 154	12 330	723 044	95,92%
14	70	188 307	20 807	4 190	4 940	218 244	95,82%
15	76	332 431	73 350	10 313	7 847	423 941	95,72%
16	37	72 573	7 211	1 947	1 715	83 446	95,61%
17	59	248 231	38 808	8 045	5 190	300 274	95,59%
18	44	457 272	76 124	14 498	11 426	559 320	95,37%
19	88	181 089	37 000	6 557	4 144	228 790	95,32%
20	35	826 209	153 348	30 365	17 701	1 027 623	95,32%
21	29	495 799	70 071	17 048	10 846	593 764	95,30%
22	67	95 339	11 749	2 857	2 440	112 385	95,29%
23	94	235	46	8	6	295	95,25%
24	80	184 716	21 449	5 992	4 497	216 654	95,16%
25	56	432 853	67 629	14 128	11 370	525 980	95,15%
26	01	213 984	27 144	6 907	5 457	253 492	95,12%
27	53	576 267	132 716	22 370	14 413	745 766	95,07%
28	45	44 037	4 654	1 167	1 362	51 220	95,06%
29	72	276 533	43 899	9 437	7 998	337 867	94,84%
30	78	5 922	736	195	176	7 029	94,72%
31	14	341 991	43 443	12 103	9 617	407 154	94,67%
32	79	325 933	62 631	12 299	9 689	410 552	94,64%
33	27	124 803	23 762	4 990	3 423	156 978	94,64%
34	54	156 787	17 326	5 301	4 741	184 155	94,55%
35	41	49 523	7 108	2 019	1 260	59 910	94,53%
36	26	42 709	9 642	1 815	1 442	55 608	94,14%
37	28	32 765	6 530	1 490	959	41 744	94,13%
38	25	194 082	32 259	8 114	6 440	240 895	93,96%
39	17	102 005	18 184	4 385	3 344	127 918	93,96%
40	51	78 421	14 012	3 713	2 261	98 407	93,93%
41	49	520 239	106 720	28 632	12 227	667 818	93,88%
42	39	141 806	21 707	5 910	4 831	174 254	93,84%
43	22	610 027	107 375	33 025	15 193	765 620	93,70%
44	12	503 034	95 915	24 642	19 521	643 112	93,13%
45	15	462 977	103 402	25 642	16 304	608 325	93,10%
46	86	98 690	44 141	7 646	3 458	153 935	92,79%
47	16	133 524	31 068	8 040	4 826	177 458	92,75%
48	68	60 668	10 835	3 108	2 524	77 135	92,70%
49	77	16 648	3 403	928	676	21 655	92,59%
50	19	263 036	92 342	19 181	9 328	383 887	92,57%
51	82	96 558	17 833	5 902	3 537	123 830	92,38%
52	43	215 342	58 660	15 769	7 923	297 694	92,04%
53	08	154 605	42 790	9 231	8 734	215 360	91,66%
54	74	150 910	29 499	9 172	7 323	196 904	91,62%
55	21	159 743	40 924	10 340	8 222	219 229	91,53%
56	87	267 051	83 781	17 397	15 939	384 168	91,32%
57	69	93 526	27 956	8 118	3 797	133 397	91,07%
58	07	43 433	12 515	3 232	2 257	61 437	91,07%
59	03	333 950	156 161	33 171	15 290	538 572	91,00%
60	11	23 952	4 235	1 305	1 513	31 005	90,91%
61	91	1 196	212	116	31	1 555	90,55%

Tableau 11

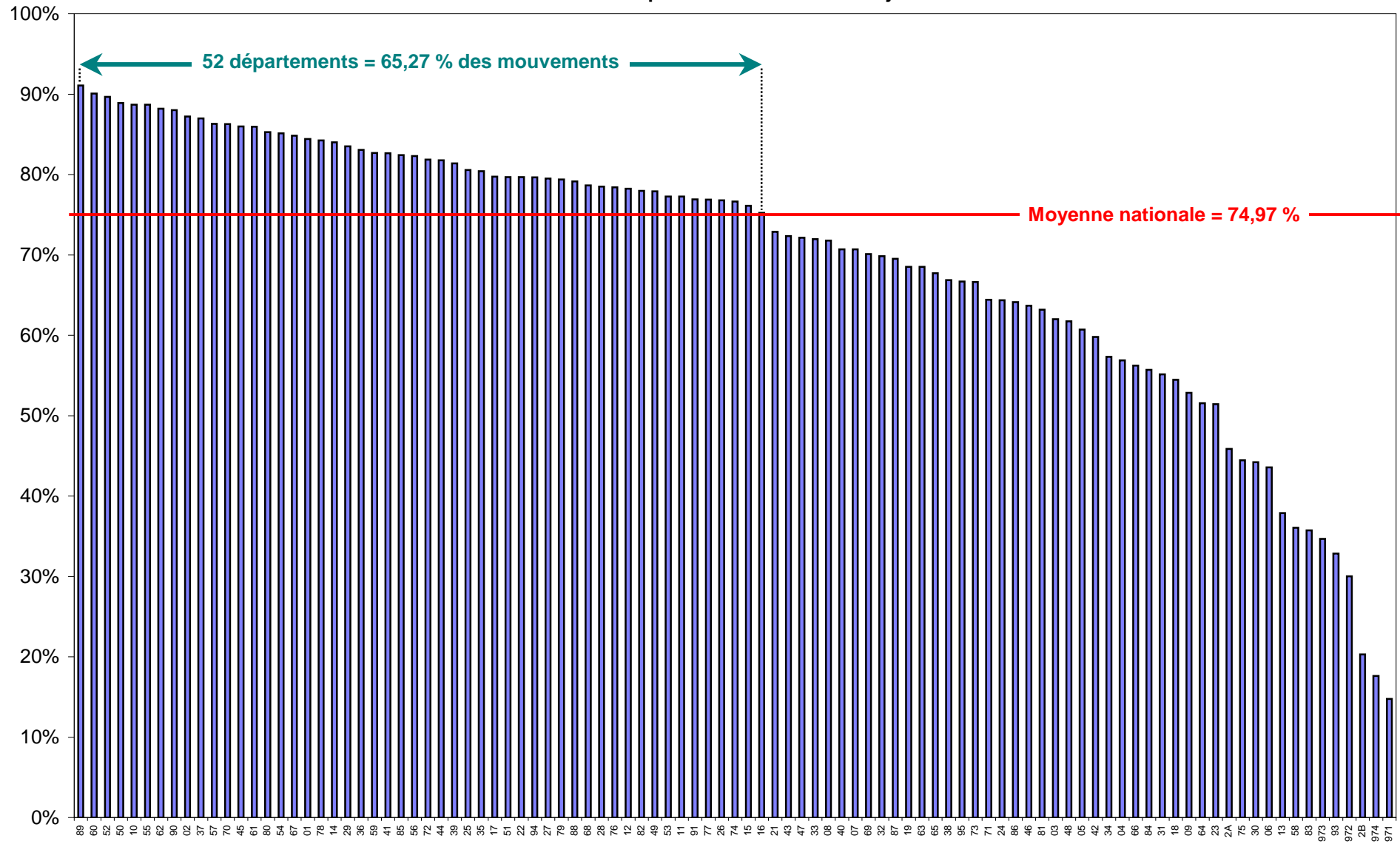
**Délais moyens de mise à disposition en BDNI  
Classement des départements - classe 0 à 14 jours**

Rang	Dép.	0-7j	8-14j	15-28j	>=29j	Total	% 0 - 14j
62	<b>63</b>	266 744	85 538	23 321	13 803	389 406	90,47%
63	<b>81</b>	113 995	48 761	12 655	4 974	180 385	90,23%
64	<b>33</b>	48 150	11 887	3 816	3 051	66 904	89,74%
65	<b>71</b>	461 757	179 196	55 434	20 313	716 700	89,43%
66	<b>65</b>	93 757	29 900	8 079	6 716	138 452	89,31%
67	<b>95</b>	2 793	939	298	158	4 188	89,11%
68	<b>40</b>	66 252	16 686	6 150	4 619	93 707	88,51%
69	<b>38</b>	133 676	42 872	13 031	10 356	199 935	88,30%
70	<b>32</b>	137 241	35 745	12 851	10 663	196 500	88,03%
71	<b>24</b>	273 644	99 906	35 927	15 689	425 166	87,86%
72	<b>42</b>	214 540	100 269	30 058	13 923	358 790	87,74%
73	<b>47</b>	113 165	24 307	9 748	9 630	156 850	87,65%
74	<b>66</b>	10 317	5 649	1 348	1 035	18 349	87,01%
75	<b>05</b>	20 866	8 876	2 986	1 643	34 371	86,53%
76	<b>31</b>	80 653	45 712	13 222	6 664	146 251	86,40%
77	<b>23</b>	212 796	144 231	44 442	12 329	413 798	86,28%
78	<b>48</b>	99 598	36 289	18 640	6 779	161 306	84,24%
79	<b>18</b>	101 100	55 029	20 178	9 308	185 615	84,11%
80	<b>73</b>	92 640	23 890	10 486	12 009	139 025	83,82%
81	<b>46</b>	176 680	55 853	24 763	20 136	277 432	83,82%
82	<b>64</b>	253 353	152 814	52 581	32 749	491 497	82,64%
83	<b>84</b>	381	183	70	50	684	82,46%
84	<b>04</b>	6 489	2 667	1 363	890	11 409	80,25%
85	<b>09</b>	53 362	26 603	15 410	5 628	101 003	79,17%
86	<b>06</b>	1 109	802	342	292	2 545	75,09%
87	<b>34</b>	5 642	1 725	708	1 770	9 845	74,83%
88	<b>93</b>	23	28	19	0	70	72,86%
89	<b>58</b>	136 553	135 543	91 962	14 692	378 750	71,84%
90	<b>2A</b>	9 904	4 969	2 510	4 217	21 600	68,86%
91	<b>75</b>	4	2	1	2	9	66,67%
92	<b>30</b>	4 369	1 872	950	2 688	9 879	63,17%
93	<b>973</b>	2 701	1 913	1 629	1 546	7 789	59,24%
94	<b>83</b>	179	115	85	122	501	58,68%
95	<b>13</b>	3 926	2 056	845	3 537	10 364	57,72%
96	<b>974</b>	6 781	11 019	10 092	10 582	38 474	46,27%
97	<b>972</b>	4 128	1 769	1 977	5 881	13 755	42,87%
98	<b>2B</b>	8 827	8 268	10 177	16 225	43 497	39,30%
99	<b>971</b>	3 026	2 249	3 084	12 155	20 514	25,71%
	<b>Total</b>	16 952 435	3 882 564	1 102 318	676 111	22 613 428	92,14%

Graphique 7

**Délais moyens de mise à disposition en BDNI  
Classement des départements - classe 0 à 14 jours**



Tableau 12

## Nombre d'exploitations d'élevage, de bovins et densités par département au 01/01/2006

Dép.	Nombre d'exploitations	Nombre de bovins	Nombre moyen de bovins par exploitation
01	2 317	185 331	80
02	2 097	211 541	101
03	4 246	534 258	126
04	250	12 231	49
05	574	30 798	54
06	110	1 744	16
07	1 590	48 510	31
08	2 102	277 859	132
09	1 494	87 253	58
10	711	59 287	83
11	453	26 331	58
12	6 629	481 808	73
13	255	16 628	65
14	5 614	410 884	73
15	5 477	468 056	85
16	2 101	154 301	73
17	1 903	115 023	60
18	1 617	176 817	109
19	4 566	308 391	68
21	1 996	229 843	115
22	7 054	546 024	77
23	3 862	428 802	111
24	4 629	265 101	57
25	2 854	236 711	83
26	654	31 725	49
27	2 424	174 245	72
28	702	42 284	60
29	5 623	473 010	84
2A	560	27 259	49
2B	711	50 512	71
30	320	13 253	41
31	2 355	119 664	51
32	2 665	123 248	46
33	1 495	56 628	38
34	247	12 152	49
35	8 321	666 202	80
36	2 333	226 203	97
37	1 077	79 483	74
38	3 145	156 177	50
39	1 823	150 671	83
40	1 695	68 248	40
41	715	51 829	72
42	4 972	291 183	59
43	4 281	212 939	50
44	4 949	487 663	99
45	614	44 864	73
46	2 284	147 314	64
47	2 390	102 698	43
48	1 900	137 968	73
49	5 222	514 430	99
50	10 313	763 438	74
51	859	73 821	86
52	1 495	211 872	142
53	7 212	639 558	89
54	1 798	203 368	113

Tableau 12

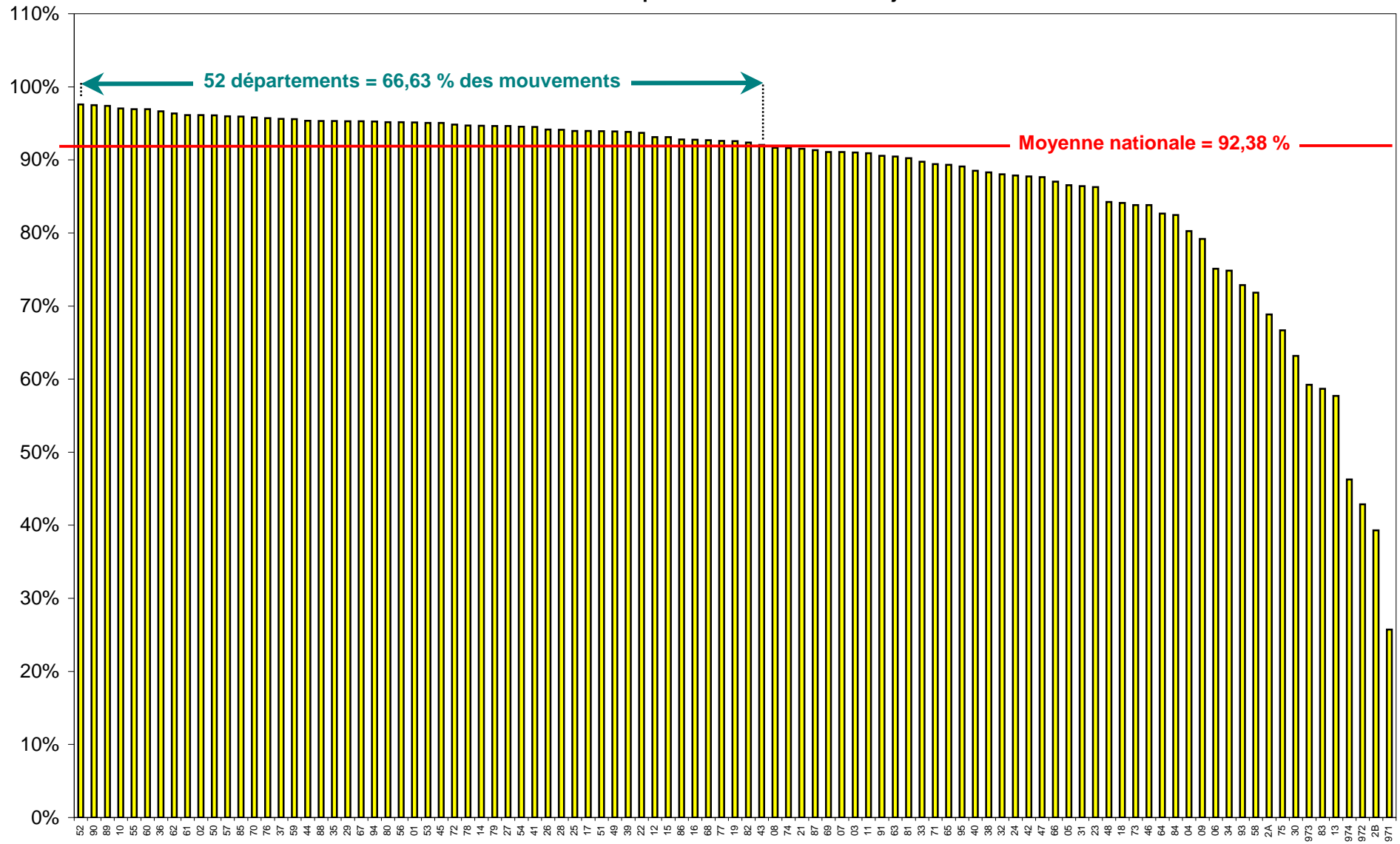
## Nombre d'exploitations d'élevage, de bovins et densités par département au 01/01/2006

Dép.	Nombre d'exploitations	Nombre de bovins	Nombre moyen de bovins par exploitation
55	1 916	240 516	126
56	5 822	396 221	68
57	2 539	262 827	104
58	2 638	360 281	137
59	4 078	312 175	77
60	1 407	118 437	84
61	5 456	478 471	88
62	4 586	370 129	81
63	5 206	342 486	66
64	7 884	329 654	42
65	2 875	115 611	40
66	247	15 010	61
67	1 770	106 655	60
68	1 156	57 787	50
69	2 393	104 208	44
70	1 942	197 218	102
71	5 413	637 036	118
72	4 098	324 682	79
73	1 662	71 320	43
74	2 319	113 442	49
75	3	17	6
76	4 697	468 601	100
77	310	19 938	64
78	126	6 414	51
79	3 678	361 361	98
80	2 671	211 492	79
81	2 575	161 576	63
82	1 514	75 673	50
83	62	489	8
84	55	763	14
85	4 679	619 152	132
86	1 504	145 904	97
87	3 677	362 898	99
88	2 363	246 465	104
89	1 320	109 870	83
90	272	19 199	71
91	31	1 232	40
92	4	7	2
93	4	78	20
94	8	38	5
95	74	4 045	55
971	9 662	73 391	8
972	6 777	40 591	6
973	310	12 594	41
974	2 634	37 517	14
	<b>264 072</b>	<b>19 600 912</b>	<b>74</b>

**Remarque :** la différence entre le nombre total de bovins actifs par département et le nombre total de bovins actifs par sexe et type racial (tableau 1) s'explique par le fait que les données n'ont pas été extraites de la BDNI à la même date (bovins par type racial extraits le 31/03/2006 et bovins par département extraits le 06/03/2006)

Tableau 13

## Nombre d'exploitations bovines autres qu'élevage par département au 01/01/2006

Dép.	Expl. transhumance	Centres de rassemblement	Marchés	Abattoirs	Centres de déchargement (équarrissage)	Total
01		26	1	3	1	31
02	5	20	1	3	2	31
03		35	1	5	3	44
04		1		1		2
05	10	7		5		22
06		1		1		2
07	11	10		4	1	26
08	57	5	1	2	1	66
09		9		3		12
10		1		1	1	3
11		5		3		8
12		46	12	4	1	63
13		1		1		2
14		1		4	2	7
15	143	41	9	3	1	197
16		33		3	1	37
17		3		3		6
18		26	2	2	2	32
19		43	12	5		60
21		22		4	1	27
22		13	5	7	1	26
23		21		1	1	23
24		43		8	1	52
25		32	1	3	1	37
26	5	6		3		14
27				1		1
28		4		1	1	6
29		8	3	5	2	18
2A				1		1
2B				4		4
30		2		3	1	6
31		7	1	2	1	11
32		30		4		34
33		20		3	1	24
34		1		1	1	3
35		25	1	7	2	35
36		16		5		21
37		11		3		14
38	52	24		5	2	83
39		30		2	1	33
40		13		3	1	17
41		9		2	1	12
42		56	1	7	2	66
43		37	3	3		43
44		44	1	1	1	47
45		2		1		3
46		22		1	1	24
47		11	1	3	1	16
48	86	19	1	3	1	110
49	1	53	1	4	2	61
50		5		4	2	11
51		4		2		6
52		13		1		14
53				3	1	4

Tableau 13

## Nombre d'exploitations bovines autres qu'élevage par département au 01/01/2006

Dép.	Expl. transhumance	Centres de rassemblement	Marchés	Abattoirs	Centres de déchargement (équarrissage)	Total
54						0
55		3		1	2	6
56		11		6	1	18
57		7		3	1	11
58		25	2	3		30
59		47	4	6	1	58
60		17		1		18
61		2		2	1	5
62		23	2	5	1	31
63		44		5		49
64		62	1	6		69
65		11	2	2		15
66	57	1		2		60
67				2	1	3
68		8				8
69		12	2	2		16
70		16		2	1	19
71		84	2	6	1	93
72		19		2	1	22
73	76	24	1	4		105
74	195	37		3	1	236
75						0
76		4	1	4	1	10
77		3		4		7
78				2		2
79		34	2	2		38
80		18		3		21
81		20	6	3	1	30
82	1	25		3		29
83		1			1	2
84				1		1
85		52	1	4	2	59
86		25	1	3	2	31
87	10	32	1	5		48
88		17		3		20
89		11		1	1	13
90						0
91					1	1
92						0
93						0
94						0
95				1		1
971				3		3
972				1		1
973						0
974				1		1
<b>Total</b>	<b>709</b>	<b>1 612</b>	<b>86</b>	<b>274</b>	<b>67</b>	<b>2 748</b>



Graphique 8

Variabilité du nombre de mouvements de bovins dans les abattoirs, centres d'équarrissage, centres de rassemblement et marchés en 2005



Tableau 14

## Notifications d'abattage en 2005

Dép.	janv-05	févr-05	mars-05	avr-05	mai-05	juin-05	juil-05	août-05	sept-05	oct-05	nov-05	déc-05	Total
<b>01</b>	346	301	416	605	470	477	515	516	455	562	529	514	5 706
	1 224	1 863	1 989	1 295	759	1 488	1 671	1 994	1 976	1 900	2 100	1 820	20 079
	691	597	658	770	689	673	610	678	629	729	718	238	7 680
<b>Total 01</b>	<b>2 261</b>	<b>2 761</b>	<b>3 063</b>	<b>2 670</b>	<b>1 918</b>	<b>2 638</b>	<b>2 796</b>	<b>3 188</b>	<b>3 060</b>	<b>3 191</b>	<b>3 347</b>	<b>2 572</b>	<b>33 465</b>
<b>02</b>	105	106	128	121	123	111	83	97	85	102	118	101	1 280
	329	293	389	396	381	353	270	270	344	344	338	246	3 953
	456	363	25										844
<b>Total 02</b>	<b>890</b>	<b>762</b>	<b>542</b>	<b>517</b>	<b>504</b>	<b>464</b>	<b>353</b>	<b>367</b>	<b>429</b>	<b>446</b>	<b>456</b>	<b>347</b>	<b>6 077</b>
<b>03</b>	472	506	623	311	446	297	424	470	419	511	412	469	5 360
	404	340	417	386	451	424	384	454	384	412	407	351	4 814
	99	93	115	101	140	80	84	124	92	88	121	88	1 225
	2 748	2 477	2 846	2 826	2 590	495	2 840	3 369	2 911	3 004	3 012	3 125	32 243
	4 809	4 431	5 040	4 597	4 930	4 894	4 538	5 579	5 188	5 102	5 412	5 718	60 238
<b>Total 03</b>	<b>8 532</b>	<b>7 847</b>	<b>9 041</b>	<b>8 221</b>	<b>8 557</b>	<b>6 190</b>	<b>8 270</b>	<b>9 996</b>	<b>8 994</b>	<b>9 117</b>	<b>9 364</b>	<b>9 751</b>	<b>103 880</b>
<b>04</b>	85	114	89	75	85	86	86	70	74	75	67	79	985
<b>Total 04</b>	<b>85</b>	<b>114</b>	<b>89</b>	<b>75</b>	<b>85</b>	<b>86</b>	<b>86</b>	<b>70</b>	<b>74</b>	<b>75</b>	<b>67</b>	<b>79</b>	<b>985</b>
<b>05</b>	30	13	12	21	9	13	10	7	6	7	54		182
	251	286	295	310	260	246	285	259	282	267	326	303	3 370
	39	36	33	33	40	29	32	37	21	39	72	32	443
	20	28	21	13	19	7	18	19	9	8	20	16	198
	26	26	28	24	17	17	33	35	21	29	20	21	297
<b>Total 05</b>	<b>366</b>	<b>389</b>	<b>389</b>	<b>401</b>	<b>345</b>	<b>312</b>	<b>378</b>	<b>357</b>	<b>339</b>	<b>350</b>	<b>492</b>	<b>372</b>	<b>4 490</b>
<b>06</b>	18	26	47	29	32	30	7	8	17	43	39	15	311
<b>Total 06</b>	<b>18</b>	<b>26</b>	<b>47</b>	<b>29</b>	<b>32</b>	<b>30</b>	<b>7</b>	<b>8</b>	<b>17</b>	<b>43</b>	<b>39</b>	<b>15</b>	<b>311</b>
<b>07</b>	324	251	284	278	334	262	240	282	280	348	302	268	3 453
	309	257	270	273	306	270	309	319	272	304	269	289	3 447
	96	37	98	88	117	90	87	105	69	90	104	53	1 034
	92	64	85	94	95	69	68	87	81	101	79	63	978
<b>Total 07</b>	<b>821</b>	<b>609</b>	<b>737</b>	<b>733</b>	<b>852</b>	<b>691</b>	<b>704</b>	<b>793</b>	<b>702</b>	<b>843</b>	<b>754</b>	<b>673</b>	<b>8 912</b>
<b>08</b>	162	227	289	200	221	204	149	165	257	233	243	266	2 616
	663	670	720	616	733	605	630	749	630	622	665	568	7 871
<b>Total 08</b>	<b>825</b>	<b>897</b>	<b>1 009</b>	<b>816</b>	<b>954</b>	<b>809</b>	<b>779</b>	<b>914</b>	<b>887</b>	<b>855</b>	<b>908</b>	<b>834</b>	<b>10 487</b>
<b>09</b>	10	40	56	53	28	36	41	42	46				352
	710	628	844	632	748	665	505	612	803	740	749	634	8 270
	148	177	205	203	202	181	231	215	197	199	191	197	2 346
<b>Total 09</b>	<b>868</b>	<b>845</b>	<b>1 105</b>	<b>888</b>	<b>978</b>	<b>882</b>	<b>777</b>	<b>869</b>	<b>1 046</b>	<b>939</b>	<b>940</b>	<b>831</b>	<b>10 968</b>
<b>10</b>	91	59	97	93	91	40	52	65	85	80	105	96	954
<b>Total 10</b>	<b>91</b>	<b>59</b>	<b>97</b>	<b>93</b>	<b>91</b>	<b>40</b>	<b>52</b>	<b>65</b>	<b>85</b>	<b>80</b>	<b>105</b>	<b>96</b>	<b>954</b>
<b>11</b>	2 690	2 362	2 850	2 523	2 764	2 618	2 748	2 884	2 967	2 367	2 372	2 192	31 337
	53	140	203	174	173	143	179	252	188	172	206	73	1 956
	118	109	105	96	107	110	67	89	79	17	156	78	1 131
<b>Total 11</b>	<b>2 861</b>	<b>2 611</b>	<b>3 158</b>	<b>2 793</b>	<b>3 044</b>	<b>2 871</b>	<b>2 994</b>	<b>3 225</b>	<b>3 234</b>	<b>2 556</b>	<b>2 734</b>	<b>2 343</b>	<b>34 424</b>
<b>12</b>	85	637	792	676	752	617	548	541	727	439	517	400	6 731
	1 926	2 022	2 237	2 138	2 148	2 173	1 005	1 878	1 753	1 225	1 839	1 816	22 160
	2 224	2 152	2 501	2 314	2 294	2 008	2 250	1 696	2 554	2 418	2 384	2 316	27 111
	2 056	1 709	1 865	1 540	2 174	1 854	1 688	1 456	1 718	1 799	1 702	1 713	21 274
<b>Total 12</b>	<b>6 291</b>	<b>6 520</b>	<b>7 395</b>	<b>6 668</b>	<b>7 368</b>	<b>6 652</b>	<b>5 491</b>	<b>5 571</b>	<b>6 752</b>	<b>5 881</b>	<b>6 442</b>	<b>6 245</b>	<b>77 276</b>
<b>13</b>	465	387	415	420	406	454	474	455	501	431	525	429	5 362
<b>Total 13</b>	<b>465</b>	<b>387</b>	<b>415</b>	<b>420</b>	<b>406</b>	<b>454</b>	<b>474</b>	<b>455</b>	<b>501</b>	<b>431</b>	<b>525</b>	<b>429</b>	<b>5 362</b>
<b>14</b>	945	817			1 059	1 017	765	965	1 090	1 105	1 064	1 026	9 853
	3 157	2 086	1 225	3 383	3 119	3 175	3 023	3 486	3 300	3 585	3 460	3 722	36 721
	8 474	5 615	8 339	5 499	6 267	7 442	5 268	9 380	8 503	7 544	8 262	8 341	88 934
	979	907	1 075	1 073	1 050	860	909	997	916	985	934	1 099	11 784
<b>Total 14</b>	<b>13 555</b>	<b>9 425</b>	<b>10 639</b>	<b>9 955</b>	<b>11 495</b>	<b>12 494</b>	<b>9 965</b>	<b>14 828</b>	<b>13 809</b>	<b>13 219</b>	<b>13 720</b>	<b>14 188</b>	<b>147 292</b>
<b>15</b>	1 848	1 604	1 650	1 560	1 372	1 188	1 138	1 183	1 222	1 084	1 314	1 105	16 268
	256	232	272	313	320	283	337	339	266	299	267	242	3 426
	352	335	346	370	393	333	774	442	395	411	473	308	4 932
<b>Total 15</b>	<b>2 456</b>	<b>2 171</b>	<b>2 268</b>	<b>2 243</b>	<b>2 085</b>	<b>1 804</b>	<b>2 249</b>	<b>1 964</b>	<b>1 883</b>	<b>1 794</b>	<b>2 054</b>	<b>1 655</b>	<b>24 626</b>
<b>16</b>	428	384	344	426	471	449	451	521	455	431	467	245	5 072
	419	373	393	389	431	467	340	375	482	465	416	408	4 958
	772	775	888	879	917	787	770	892	918	854	910	950	10 312
<b>Total 16</b>	<b>1 619</b>	<b>1 532</b>	<b>1 625</b>	<b>1 694</b>	<b>1 819</b>	<b>1 703</b>	<b>1 561</b>	<b>1 788</b>	<b>1 855</b>	<b>1 750</b>	<b>1 793</b>	<b>1 603</b>	<b>20 342</b>
<b>17</b>	211	251	245	245	228	184							1 364
	200	178	200	203	243	218	260	214	291	274	275	234	2 790
	1 222	1 190	1 416	1 238	1 404	1 298	1 566	1 667	1 429	1 355	1 384	1 426	16 595
<b>Total 17</b>	<b>1 633</b>	<b>1 619</b>	<b>1 861</b>	<b>1 686</b>	<b>1 875</b>	<b>1 700</b>	<b>1 826</b>	<b>1 881</b>	<b>1 720</b>	<b>1 629</b>	<b>1 659</b>	<b>1 660</b>	<b>20 749</b>

Tableau 14

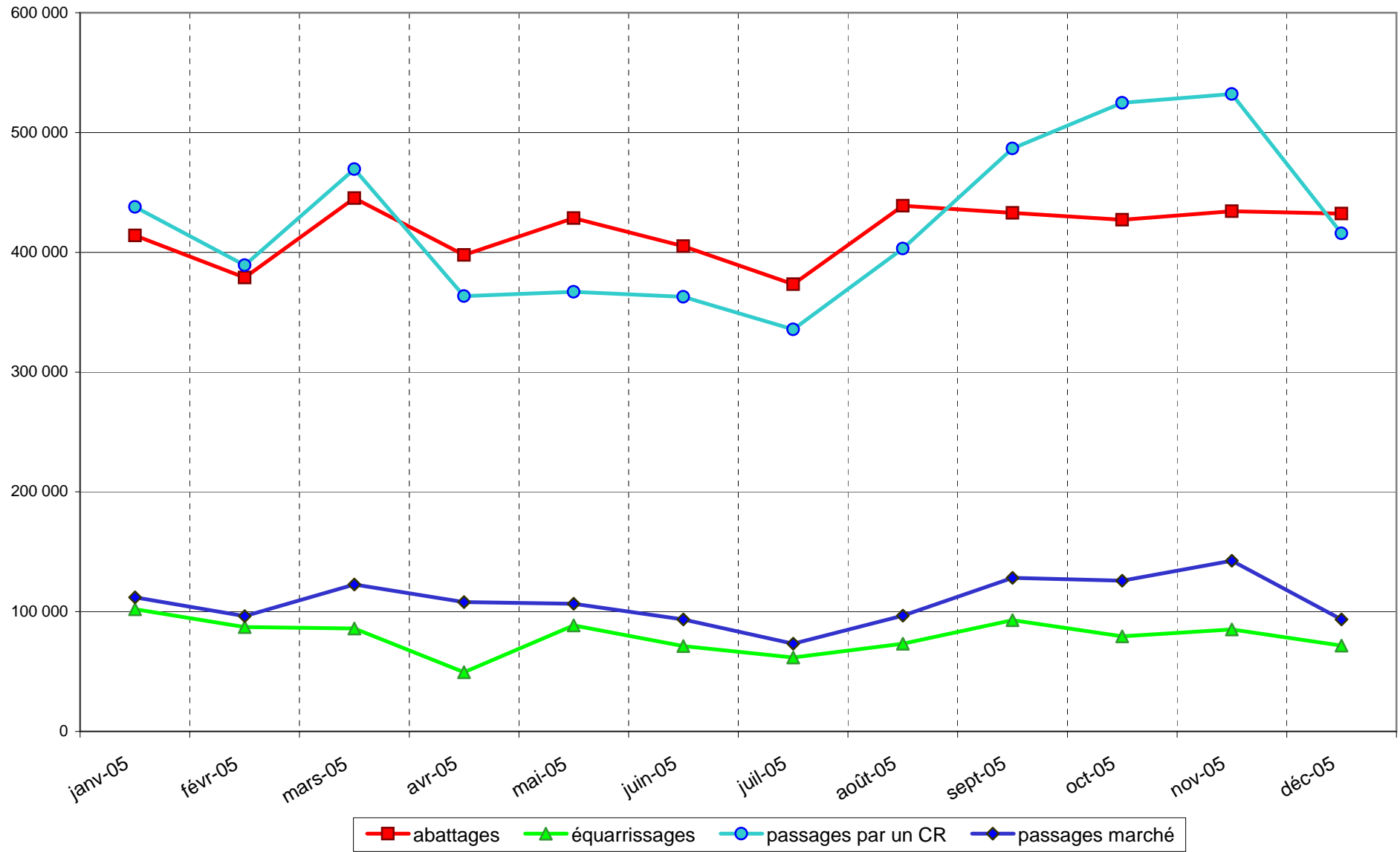
## Notifications d'abattage en 2005

Dép.	janv-05	févr-05	mars-05	avr-05	mai-05	juin-05	juil-05	août-05	sept-05	oct-05	nov-05	déc-05	Total
<b>18</b>	232	165	219	182	204	168	132	129	207	195	199	137	2 169
	59	59	65	57	58	50	48	25	46	63	53	42	625
<b>Total 18</b>	291	224	284	239	262	218	180	154	253	258	252	179	2 794
<b>19</b>	1 525	1 218	1 645	1 566	1 688	1 317	1 217	1 480	1 818	1 652	1 616	1 589	18 331
	3 861	3 625	4 426	3 220	4 626	4 035	3 792	4 106	4 382	3 883	3 702	3 037	46 695
	3 727	2 893			2 145	4 508	4 030	4 485	4 546	4 227	4 412	4 590	39 563
	4 098	3 335	4 430	4 090	4 707	3 872	3 493	4 013	4 368	4 783	4 077	3 615	48 881
	171	200	200	246	231	222	351	320	206	198	193	225	2 763
<b>Total 19</b>	13 382	11 271	10 701	9 122	13 397	13 954	12 883	14 404	15 320	14 743	14 000	13 056	156 233
<b>21</b>	250	501	590	370	632	411	254	468	505	583	585	597	5 746
	206	191	270	237	235	242	196	168	230	258	240	202	2 675
	12	17	5	8	34	18	22	26	20	29	35	24	250
	1 171	1 111	1 129	1 430	1 411	1 387	1 397	1 521	1 496	1 376	1 422	1 435	16 286
<b>Total 21</b>	1 639	1 820	1 994	2 045	2 312	2 058	1 869	2 183	2 251	2 246	2 282	2 258	24 957
<b>22</b>	10 700	9 908	12 212	9 817	10 829	9 083	8 421	10 824	11 228	10 623	10 773	11 425	125 843
	4 455	3 654	4 835	4 084	4 010	4 157	3 548	4 290	4 309	3 955	4 449	5 108	50 854
	5 228	5 941	970										12 139
	262	269	206	210	287	217	207	228	204	219	260	223	2 792
	243	231	300	303	302	291	268	287	246	290	306	337	3 404
	128	81	101	130	133	109	110	88	136	131	135	124	1 406
	6 502	6 030	7 373	8 011	8 163	7 859	7 636	10 092	6 534	10 024	9 102	7 663	94 989
<b>Total 22</b>	27 518	26 114	25 997	22 555	23 724	21 716	20 190	25 809	22 657	25 242	25 025	24 880	291 427
<b>23</b>	1 992	1 937	2 332	2 064	2 319	2 532	2 207	2 564	2 220	2 360	2 304	2 153	26 984
<b>Total 23</b>	1 992	1 937	2 332	2 064	2 319	2 532	2 207	2 564	2 220	2 360	2 304	2 153	26 984
<b>24</b>			200	429	442	408	550	331	106	199	454	442	3 561
	10 382	8 383	12 068	10 726	11 964	11 011	11 241	12 952	12 836	12 493	11 929	12 550	138 535
	24	12	26	22	35	41	26	23	28	35	48	26	346
	49	49	37	41	51	54	38	47	56	63	28	32	545
	769	704	800	746	778	786	713	582	872	757	687	825	9 019
	2 428	2 199	2 931	2 633	2 864	2 123	2 047	904	2 701	2 805	2 848	2 433	28 916
	2 519	1 095	2 560	2 466	2 660	2 538	2 142	2 951	2 854	2 635	2 674	2 740	29 834
<b>Total 24</b>	16 171	12 442	18 622	17 063	18 794	16 961	16 757	17 790	19 453	18 987	18 668	19 048	210 756
<b>25</b>	2 379	2 654	3 131	2 748	2 247	2 221	2 286	2 762	2 571	2 609	2 560	2 209	30 377
	285	252	303	200	174	104	90	91	141	170	251	328	2 389
	511	429	347	357	291	236	148	186	287	271	350	334	3 747
<b>Total 25</b>	3 175	3 335	3 781	3 305	2 712	2 561	2 524	3 039	2 999	3 050	3 161	2 871	36 513
<b>26</b>	23	10	11	17	16								77
	806	650	743	679	767	605	571	715	19				5 555
	373	316	422	374	390	469	382	435	445	347	392	426	4 771
<b>Total 26</b>	1 202	976	1 176	1 070	1 173	1 074	953	1 150	464	347	392	426	10 403
<b>27</b>	1 227	3 183	3 417	2 419	3 177	2 197	2 568	2 451	2 828	3 107	3 211	2 664	32 449
<b>Total 27</b>	1 227	3 183	3 417	2 419	3 177	2 197	2 568	2 451	2 828	3 107	3 211	2 664	32 449
<b>28</b>	954	706	967	843	852	888	649	760	1 108	941	1 036	903	10 607
<b>Total 28</b>	954	706	967	843	852	888	649	760	1 108	941	1 036	903	10 607
<b>29</b>	411	351	427	330	320	393	294	270	316	382	320	384	4 198
	4 562	5 059	7 499	7 696	8 429	8 748	6 664	7 463	6 200	7 330	8 169	7 614	85 433
	157	101	139	149	149	180	104	109	94	129	126	139	1 576
	2 208	1 993	2 332	2 239	1 972	1 984	2 208	2 552	2 503	2 644	2 808	2 767	28 210
	11 527	10 380	11 975	10 749	10 914	11 283	10 021	12 089	11 775	11 478	11 980	12 842	137 013
<b>Total 29</b>	18 865	17 884	22 372	21 163	21 784	22 588	19 291	22 483	20 888	21 963	23 403	23 746	256 430
<b>2A</b>	179	218	167	182	97	313		186	390	405	403	305	2 845
<b>Total 2A</b>	179	218	167	182	97	313		186	390	405	403	305	2 845
<b>2B</b>									268	451	374	320	1 413
	169	137	156	160	232	171	185	247	36				1 493
	70	94	112	114	179	111	131	150	107				1 068
	60	39	41	39	68	66	84	89	47	74	63	45	715
<b>Total 2B</b>	299	270	309	313	479	348	400	486	458	525	437	365	4 689
<b>30</b>	324	562	532	629	659	625	656	677	590	699	696	719	7 368
	353	324	309	370	361	337	283	337	410	329	342		3 755
	5	15	39	28	31	15	13	12	15	33	30	22	258
<b>Total 30</b>	682	901	880	1 027	1 051	977	952	1 026	1 015	1 061	1 068	741	11 381
<b>31</b>	106	122	137	148	113	104	108	98	132	125	137	136	1 466
	1 841	1 636	1 944	1 347	1 826	1 725	1 620	1 832	2 020	2 114	2 117	1 649	21 671
<b>Total 31</b>	1 947	1 758	2 081	1 495	1 939	1 829	1 728	1 930	2 152	2 239	2 254	1 785	23 137

Tableau 14

## Notifications d'abattage en 2005

Dép.	janv-05	févr-05	mars-05	avr-05	mai-05	juin-05	juil-05	août-05	sept-05	oct-05	nov-05	déc-05	Total
<b>32</b>	1 226	793							506	1 094	1 197	1 185	6 001
	137	88	96	95	164	123	131	36	108	117	106	112	1 313
	664	594	681	690	687	723	640	719	676	697	711	655	8 137
	170	163	190	141	189	161	139	180	169	109	160	99	1 870
<b>Total 32</b>	<b>2 197</b>	<b>1 638</b>	<b>967</b>	<b>926</b>	<b>1 040</b>	<b>1 007</b>	<b>910</b>	<b>935</b>	<b>1 459</b>	<b>2 017</b>	<b>2 174</b>	<b>2 051</b>	<b>17 321</b>
<b>33</b>	368	305	353	318	276	357	348	394	356	368	365	291	4 099
	557	461	566	363	479	561	480	534	541	540	521	473	6 076
<b>Total 33</b>	<b>925</b>	<b>766</b>	<b>919</b>	<b>681</b>	<b>755</b>	<b>918</b>	<b>828</b>	<b>928</b>	<b>897</b>	<b>908</b>	<b>886</b>	<b>764</b>	<b>10 175</b>
<b>34</b>	319	262	351	288	302	340	266	371	354	250	228	332	3 663
<b>Total 34</b>	<b>319</b>	<b>262</b>	<b>351</b>	<b>288</b>	<b>302</b>	<b>340</b>	<b>266</b>	<b>371</b>	<b>354</b>	<b>250</b>	<b>228</b>	<b>332</b>	<b>3 663</b>
<b>35</b>	2 987	2 893	3 767	4 088	4 505	3 908	4 038	4 757	4 306	4 011	4 336	4 358	47 954
	18 025	16 388	20 539	19 252	19 952	17 567	16 105	19 944	18 933	16 785	17 701	19 655	220 846
	5 626	4 636	5 546	5 080	4 714	4 763	3 669	5 449	5 059	4 208	6 060	6 193	61 003
	1 128	1 224	4 368	3 304	4 564	2 968	3 830	4 470	4 790	4 061	4 611	4 342	43 660
	191	153	180	179	147	125	98	18	137	164	219	212	1 823
	3 969	3 683	4 626	4 196	4 914	3 078	3 177	2 688	4 114	4 316	4 379	4 263	47 403
	19 804	21 459	22 334	17 693	19 179	18 781	18 767	21 269	20 416	21 469	20 525	20 287	241 983
<b>Total 35</b>	<b>51 730</b>	<b>50 436</b>	<b>61 360</b>	<b>53 792</b>	<b>57 975</b>	<b>51 190</b>	<b>49 684</b>	<b>58 595</b>	<b>57 755</b>	<b>55 014</b>	<b>57 831</b>	<b>59 310</b>	<b>664 672</b>
<b>36</b>	117	112	108	96	127	101	82	66	56	60	60	55	1 040
	520	515	568	419	644	598	618	675	603	624	616	637	7 037
	301	299	370	343	412	333	297	378	330	333	333	357	4 086
	451	314	417	441	460	363	375	371	332	413	413	413	4 763
			78	86	72	59	61	59	85	80	59		639
<b>Total 36</b>	<b>1 389</b>	<b>1 240</b>	<b>1 463</b>	<b>1 377</b>	<b>1 729</b>	<b>1 467</b>	<b>1 431</b>	<b>1 551</b>	<b>1 380</b>	<b>1 515</b>	<b>1 502</b>	<b>1 521</b>	<b>17 565</b>
<b>37</b>	39	34	49	37	51	31	28	23	33	43	48	27	443
	2		2	1	3					5	5	2	20
	434	435	409	386	452	259	279	198	290	330	338	361	4 171
<b>Total 37</b>	<b>475</b>	<b>469</b>	<b>460</b>	<b>424</b>	<b>506</b>	<b>290</b>	<b>307</b>	<b>221</b>	<b>323</b>	<b>378</b>	<b>391</b>	<b>390</b>	<b>4 634</b>
<b>38</b>	791	704	966	943	698	749	766	798	775	776	360	716	9 042
	843	832	875	836	779	776	738	704	856	793	837	841	9 710
	85	66	102	103	92	87	47	53	88	92	104	70	989
	852	692	913	760	926	852	730	891	953	698	959	734	9 960
<b>Total 38</b>	<b>2 571</b>	<b>2 294</b>	<b>2 856</b>	<b>2 642</b>	<b>2 495</b>	<b>2 464</b>	<b>2 281</b>	<b>2 446</b>	<b>2 672</b>	<b>2 359</b>	<b>2 260</b>	<b>2 361</b>	<b>29 701</b>
<b>39</b>	217	191	207	175	187	116	88	105	157	212	177	219	2 051
	1 319	1 160	1 323	1 284	1 489	1 090	1 191	1 431	1 312	1 402	1 349	1 257	15 607
<b>Total 39</b>	<b>1 536</b>	<b>1 351</b>	<b>1 530</b>	<b>1 459</b>	<b>1 676</b>	<b>1 206</b>	<b>1 279</b>	<b>1 536</b>	<b>1 469</b>	<b>1 614</b>	<b>1 526</b>	<b>1 476</b>	<b>17 658</b>
<b>40</b>	274	306	203	248	393	193							1 617
	90	86	119	104	153	114	96	181	99	115	129	137	1 423
	939	837	957	664	977	979	860	1 041	993	909	899	796	10 851
<b>Total 40</b>	<b>1 303</b>	<b>1 229</b>	<b>1 279</b>	<b>1 016</b>	<b>1 523</b>	<b>1 286</b>	<b>956</b>	<b>1 222</b>	<b>1 092</b>	<b>1 024</b>	<b>1 028</b>	<b>933</b>	<b>13 891</b>
<b>41</b>	1 210	1 115	1 208	1 049	1 092	999	828	861	1 076	1 051	1 095	993	12 577
	182	127	182	190	188	162	153	158	157	170	175	149	1 993
<b>Total 41</b>	<b>1 392</b>	<b>1 242</b>	<b>1 390</b>	<b>1 239</b>	<b>1 280</b>	<b>1 161</b>	<b>981</b>	<b>1 019</b>	<b>1 233</b>	<b>1 221</b>	<b>1 270</b>	<b>1 142</b>	<b>14 570</b>
<b>42</b>	2 298	1 978	2 395	2 316	2 598	2 269	1 927	2 557	2 567	1 298	2 259	2 377	26 839
	242	188	169	207	264	219	184	232	188	160	140	128	2 321
	4 284	3 976	4 986	4 305	4 761	4 594	4 375	5 330	4 794	4 674	5 242	5 482	56 803
	1 752	1 517	1 907	1 656	1 865	1 520	1 519	1 944	1 712	1 681	1 963	1 581	20 617
	4 292	5 760	8 600	4 663	6 818	7 892	7 036	8 970	9 298	9 039	7 096	7 015	86 479
<b>Total 42</b>	<b>12 868</b>	<b>13 419</b>	<b>18 057</b>	<b>13 147</b>	<b>16 306</b>	<b>16 494</b>	<b>15 041</b>	<b>19 033</b>	<b>18 559</b>	<b>16 852</b>	<b>16 700</b>	<b>16 583</b>	<b>193 059</b>
<b>43</b>	340	434	282	326	417	347	419	417	222	388	400	210	4 202
	765	692	1 047	968	1 148	1 009	1 058	984	269	1 080	1 009	599	10 628
	662	517	736	661	694	671	663	748	696	777	813	532	8 170
<b>Total 43</b>	<b>1 767</b>	<b>1 643</b>	<b>2 065</b>	<b>1 955</b>	<b>2 259</b>	<b>2 027</b>	<b>2 140</b>	<b>2 149</b>	<b>1 187</b>	<b>2 245</b>	<b>2 222</b>	<b>1 341</b>	<b>23 000</b>
<b>44</b>	5 334	4 873	5 324	5 282	5 102	5 256	4 118	4 957	5 710	5 230	5 286	5 644	62 116
<b>Total 44</b>	<b>5 334</b>	<b>4 873</b>	<b>5 324</b>	<b>5 282</b>	<b>5 102</b>	<b>5 256</b>	<b>4 118</b>	<b>4 957</b>	<b>5 710</b>	<b>5 230</b>	<b>5 286</b>	<b>5 644</b>	<b>62 116</b>
<b>45</b>	560	486	661	453	506	559	440	434	737	631	446	640	6 553
<b>Total 45</b>	<b>560</b>	<b>486</b>	<b>661</b>	<b>453</b>	<b>506</b>	<b>559</b>	<b>440</b>	<b>434</b>	<b>737</b>	<b>631</b>	<b>446</b>	<b>640</b>	<b>6 553</b>
<b>46</b>	1 243	1 100	1 390	1 276	1 416	1 068	1 050	1 222	1 235	1 219	1 143	1 123	14 485
<b>Total 46</b>	<b>1 243</b>	<b>1 100</b>	<b>1 390</b>	<b>1 276</b>	<b>1 416</b>	<b>1 068</b>	<b>1 050</b>	<b>1 222</b>	<b>1 235</b>	<b>1 219</b>	<b>1 143</b>	<b>1 123</b>	<b>14 485</b>
<b>47</b>	67	48	71	51	77	52	73	81	63	60	61	58	762
	147	104	122	117	151	143	151	173	121	148	137	123	1 637
	1 828	1 683	2 045	1 801	1 890	1 768	1 595	2 049	2 160	1 700	1 852	1 894	22 265
<b>Total 47</b>	<b>2 042</b>	<b>1 835</b>	<b>2 238</b>	<b>1 969</b>	<b>2 118</b>	<b>1 963</b>	<b>1 819</b>	<b>2 303</b>	<b>2 344</b>	<b>1 908</b>	<b>2 050</b>	<b>2 075</b>	<b>24 664</b>
<b>48</b>	427	358	488	434	462	429	519	620	506	474	420	336	5 473
	417	386	498	445	710	603	631	819	461	648	683	567	6 868
	59	94	132	50				50	117	122	73	94	791
<b>Total 48</b>	<b>903</b>	<b>838</b>	<b>1 118</b>	<b>929</b>	<b>1 172</b>	<b>1 032</b>	<b>1 150</b>	<b>1 489</b>	<b>1 084</b>	<b>1 244</b>	<b>1 176</b>	<b>997</b>	<b>13 132</b>

Tableau 14

## Notifications d'abattage en 2005

Dép.	janv-05	févr-05	mars-05	avr-05	mai-05	juin-05	juil-05	août-05	sept-05	oct-05	nov-05	déc-05	Total
49	8 501	7 713	8 502	7 773	7 528	8 500	7 692	9 023	8 512	8 143	8 383	8 683	98 953
	2 183	1 948	2 225	2 132	2 453	2 367	1 952	2 362	2 527	2 576	2 616	2 496	27 837
	11 227	10 013	10 734	9 664	10 459	10 334	9 658	12 227	12 048	11 010	10 894	11 122	129 390
<b>Total 49</b>	21 911	19 674	21 461	19 569	20 440	21 201	19 302	23 612	23 087	21 729	21 893	22 301	256 180
50	791	699	812	754	817	684	662	802	731	800	774	760	9 086
	10 784	10 964	12 629	11 253	11 686	10 338	9 853	11 597	11 182	9 874	10 600	11 249	132 009
	1 548	1 335	1 513	820	777	537	522	541	698	819	629	867	10 606
	746	643	492	729	754	656	479	425	574	290			5 788
<b>Total 50</b>	13 869	13 641	15 446	13 556	14 034	12 215	11 516	13 365	13 185	11 783	12 003	12 876	157 489
51	3 744	3 518	4 133	3 709	3 838	3 510	3 388	3 855	3 651	3 906	4 679	4 518	46 449
	3 436	3 203	3 623	3 408	3 940	3 397	3 253	3 754	3 711	3 715	3 933	3 885	43 258
<b>Total 51</b>	7 180	6 721	7 756	7 117	7 778	6 907	6 641	7 609	7 362	7 621	8 612	8 403	89 707
52	129	152	157	87	174	193	190	131	201	155	261	222	2 052
<b>Total 52</b>	129	152	157	87	174	193	190	131	201	155	261	222	2 052
53	568	532	655	445	458	411	271	196	462	358	384	543	5 283
	1 191	1 082	1 247	1 179	1 264	1 061	1 099	1 204	1 328	1 107	1 304	1 412	14 478
	71	53	59	55	66	57	57	39	56	28	58	49	648
<b>Total 53</b>	1 830	1 667	1 961	1 679	1 788	1 529	1 427	1 439	1 846	1 493	1 746	2 004	20 409
55	2 685	2 142	2 610	2 626	2 541	2 305	1 750	2 350	2 589	2 262	2 656	2 817	29 333
<b>Total 55</b>	2 685	2 142	2 610	2 626	2 541	2 305	1 750	2 350	2 589	2 262	2 656	2 817	29 333
56	3 237	3 137	3 713	3 284	3 353	3 375	3 071	3 074	3 405	2 514	3 050	3 259	38 472
		3	19	18	21	23	23	27	15	14	12	11	186
	2 920	3 011	3 531	3 326	3 518	3 384	3 300	3 464	3 259	3 288	3 574	3 705	40 280
	607								236	361	302	317	1 216
<b>Total 56</b>	6 764	6 151	7 263	6 628	6 892	6 782	6 394	6 565	6 915	6 177	6 938	7 292	80 761
57	4 757	4 306	5 027	5 015	4 514	4 676	3 993	5 277	5 055	5 047	4 791	4 567	57 025
	923	865	1 041	902	897	781	650	759	794	795	673	783	9 863
	1 012	831	1 197	1 169	1 016	892	697	828	1 123	1 191	1 308	1 123	12 387
<b>Total 57</b>	6 692	6 002	7 265	7 086	6 427	6 349	5 340	6 864	6 972	7 033	6 772	6 473	79 275
58	275	233	299	335	306	198	359	277	325	260	322	335	3 524
	213	238	293	258	301	267	176	209	289	281	273	312	3 110
	91	87	135	175	149	101	113	106	108	122	113	114	1 414
<b>Total 58</b>	579	558	727	768	756	566	648	592	722	663	708	761	8 048
59	2 579	2 483	3 309	2 791	2 754	2 488	2 647	2 819	2 453	2 704	3 427	3 391	33 845
	1 729	1 543	1 924	1 666	1 817	1 509	1 281	1 542	1 467	1 601	1 459	1 390	18 928
	624	488	666	731	855	615	629	740	627	855	792	765	8 387
	704	693	803	838	832	780	543	735	743	720	659	624	8 674
	115	106	103	109	107	97	40	52	99	61	111	103	1 103
<b>Total 59</b>	5 751	5 313	6 805	6 135	6 365	5 489	5 140	5 888	5 389	5 941	6 448	6 273	70 937
60	3 293	2 579	3 595	3 087	3 135	2 517	2 139	2 068	3 169	3 021	3 191	3 594	35 388
<b>Total 60</b>	3 293	2 579	3 595	3 087	3 135	2 517	2 139	2 068	3 169	3 021	3 191	3 594	35 388
61	1 934	1 669	2 133	1 871	2 083	2 062	1 652	1 933	2 194	2 193	2 008	2 110	23 842
	4 317	3 579	4 558	4 096	3 352	3 874	3 608	4 530	4 854	4 401	4 896	3 806	49 871
<b>Total 61</b>	6 251	5 248	6 691	5 967	5 435	5 936	5 260	6 463	7 048	6 594	6 904	5 916	73 713
62	267	231	623	513	584	465	231	328	356	380	416	507	4 901
	177	122	168										467
	315	265	336	372	213	321	267	278	295	285	227	313	3 487
	5 545	4 454	5 159	4 520	4 849	4 070	3 986	4 426	4 902	4 595	5 225	5 278	57 009
<b>Total 62</b>	6 304	5 072	6 286	5 405	5 646	4 856	4 484	5 032	5 553	5 260	5 868	6 098	65 864
63	18	15	23		11		18			17			32
	306	219	314	275	310	216	299	348	249	285	240	224	3 285
	355	341	440	349	431	368	433	495	388	345	389	345	4 679
		22	75	96	99	64	43	72	68	70	97	76	782
	23	19	12	25	14	25	16	18	16	20	4	7	199
<b>Total 63</b>	702	616	864	745	865	673	809	933	721	737	730	684	9 079
64	5 775	5 201	6 510	5 909	5 979	5 487	5 019	4 707	5 148	5 662	5 309	5 411	66 117
	1 519	1 162	1 451	1 464	1 628	1 371	1 091	1 124	1 486	1 462	1 102	133	14 993
	219	202	189	277	261	222	255	122	248	220	209	224	2 648
	42	39	35	37									153
	56	54	70	53	54	66	78	83	73	93	51	65	796
<b>Total 64</b>	7 611	6 658	8 255	7 740	7 922	7 146	6 443	6 036	6 955	7 437	6 671	5 833	84 707
65	415	289	438	310	359	301	331	299	268	335	240	288	3 873
	683	610	636	601	709	658	696	729	700	710	676	697	8 105
<b>Total 65</b>	1 098	899	1 074	911	1 068	959	1 027	1 028	968	1 045	916	985	11 978

Tableau 14

## Notifications d'abattage en 2005

Dép.	janv-05	févr-05	mars-05	avr-05	mai-05	juin-05	juil-05	août-05	sept-05	oct-05	nov-05	déc-05	Total
66	41	49	38	23	38	37	62	76	38	51	38	48	539
	279	340	382	330	348	322	383	406	380	351	285	315	4 121
<b>Total 66</b>	320	389	420	353	386	359	445	482	418	402	323	363	4 660
67	842	804	988	813	924	796	590	786	852	873	918	897	10 083
	1 851	1 687	1 846	1 908	1 712	1 922	1 508	1 649	1 892	1 611	2 101	1 982	21 669
<b>Total 67</b>	2 693	2 491	2 834	2 721	2 636	2 718	2 098	2 435	2 744	2 484	3 019	2 879	31 752
69	521	441	355	345	482	448	315	479	501	340	395	374	4 996
	3 095	2 706	3 098	2 822	3 726	2 980	2 315	2 805	2 926	2 606	2 660	3 286	35 025
<b>Total 69</b>	3 616	3 147	3 453	3 167	4 208	3 428	2 630	3 284	3 427	2 946	3 055	3 660	40 021
70	546	457	577	440	562	460	454	382	324	563	681	623	6 069
	373	312	385	340	464	387	319	349	396	449	364	309	4 447
<b>Total 70</b>	919	769	962	780	1 026	847	773	731	720	1 012	1 045	932	10 516
71	504	362	418	473	399	373	373	368	299	461	241	348	4 619
	10 340	9 131	10 881	9 614	9 939	10 243	6 726	11 043	10 887	11 459	11 168	12 081	123 512
	117	118	141	127	120	91	85	90	83	104	126	124	1 326
	255	145	202	193	249	180	170	223	268	247	260	220	2 612
	257	267	256	321	280	233	33						1 647
	994	859	1 121	1 026	1 043	1 061	986	1 174	1 101	1 078	1 182	1 021	12 646
<b>Total 71</b>	12 467	10 882	13 019	11 754	12 030	12 181	8 373	12 898	12 638	13 349	12 977	13 794	146 362
72	6 498	6 166	6 851	6 472	5 183	6 775	6 130	7 002	6 916	6 483	6 538	7 050	78 064
	8 188	6 778	7 503	7 022	7 994	7 066	7 273	8 604	4 560	5 979	4 314	6 406	81 687
<b>Total 72</b>	14 686	12 944	14 354	13 494	13 177	13 841	13 403	15 606	11 476	12 462	10 852	13 456	159 751
73	96	82	79	81	86	50	41	51	33	63	67	76	805
	59	60	74	62	35	51	18	17	9	65	63	64	577
	909	868	1 008	1 010	920	811	702	948	1 091	1 019	1 075	1 098	11 459
	170	188	203	150	140	105	127	141	135	171	206	211	1 947
<b>Total 73</b>	1 234	1 198	1 364	1 303	1 181	1 017	888	1 157	1 268	1 318	1 411	1 449	14 788
74	514	431	346										1 291
	2 197	2 060			1 254	2 330	2 269	2 618	2 612	2 014	2 164	1 706	21 224
	77	32	89	52	47	39	21	36	48	66	149	118	774
<b>Total 74</b>	2 788	2 523	435	52	1 301	2 369	2 290	2 654	2 660	2 080	2 313	1 824	23 289
76	294	339	377	380	424	235	239	283	285	260			3 116
	1 289	1 337	1 545	1 401	1 483	1 277	1 124	1 457	1 192	1 408	1 526	1 601	16 640
	1 983	1 336	2 251	2 027	2 141	1 777	1 465	2 034	1 805	1 729	2 244	2 008	22 800
	453	326	472	331	370	479	219	483	421	450	520	423	4 947
<b>Total 76</b>	4 019	3 338	4 645	4 139	4 418	3 768	3 047	4 257	3 703	3 847	4 290	4 032	47 503
77	68	90	115	84	102	67	38	61	145	101	4		875
	1 137	1 013	1 276	1 168	1 193	1 079	849	1 041	1 772	1 534	1 245	1 010	14 317
<b>Total 77</b>	1 205	1 103	1 391	1 252	1 295	1 146	887	1 102	1 917	1 635	1 249	1 010	15 192
78	3				1	1							5
	541	333	616	503	213	180							2 386
<b>Total 78</b>	544	333	616	503	214	181							2 391
79	3 251	3 129	3 545	3 303	4 071	3 753	3 577	4 255	4 228	4 183	4 013	4 187	45 495
	2 669	2 358	2 874	2 365	2 811	2 374	2 176	2 609	2 529	2 285	2 454	2 362	29 866
<b>Total 79</b>	5 920	5 487	6 419	5 668	6 882	6 127	5 753	6 864	6 757	6 468	6 467	6 549	75 361
80	2 224	2 339	2 582	2 494	2 756	2 663	2 163	2 660	2 585	2 383	2 277	2 098	29 224
	132	130	272	173	341	183	126						1 357
	599	499	660	636	761	590	504	572	314	563	521	550	6 769
<b>Total 80</b>	2 955	2 968	3 514	3 303	3 858	3 436	2 793	3 232	2 899	2 946	2 798	2 648	37 350
81	931	837	987	936	1 025	792	728	413	602	684	652	590	9 177
	7 052	6 829	7 922	6 776	7 475	7 601	6 657	7 514	5 862	8 084	8 808	8 272	88 852
	819	725	809	805	857	782	562	625	982	602	927	660	9 155
<b>Total 81</b>	8 802	8 391	9 718	8 517	9 357	9 175	7 947	8 552	7 446	9 370	10 387	9 522	107 184
82	70	41	64	60	65	57	55	57	52	62	63	60	706
	2 071	1 699	2 596	2 531	2 125	2 187	2 151	2 079	2 097	2 054	2 007	2 038	25 635
	558	626	753	669	702	685	479	691	720	725	743	630	7 981
<b>Total 82</b>	2 699	2 366	3 413	3 260	2 892	2 929	2 685	2 827	2 869	2 841	2 813	2 728	34 322
84	67	84	89	106	68	56	47	47	79	92	85	83	903
<b>Total 84</b>	67	84	89	106	68	56	47	47	79	92	85	83	903
85	2 610	2 503	2 947	2 683	2 972	2 558	2 115	2 384	2 619	2 554	2 711	2 527	31 183
	5 540	5 361	5 704	5 636	5 690	6 002	5 540	6 434	6 413	6 041	5 813	6 390	70 564
	2 756	1 399	2 448	3 079	3 355	2 875	2 841	3 282	3 407	3 169	2 288	3 509	34 408
	4 815	4 541	5 761	5 003	5 107	5 607	5 229	5 983	5 673	5 272	5 496	5 541	64 028
<b>Total 85</b>	15 721	13 804	16 860	16 401	17 124	17 042	15 725	18 083	18 112	17 036	16 308	17 967	200 183

Tableau 14

## Notifications d'abattage en 2005

Dép.	janv-05	févr-05	mars-05	avr-05	mai-05	juin-05	juil-05	août-05	sept-05	oct-05	nov-05	déc-05	Total
<b>86</b>	334	288	399	298	324	298	242	283	295	276	344	306	3 687
	368	330	384	394	392	321	368	414	438	361	329	335	4 434
	1 003	941	1 079	966	1 063	915	791	1 042	1 020	1 109	1 147	1 280	12 356
<b>Total 86</b>	1 705	1 559	1 862	1 658	1 779	1 534	1 401	1 739	1 753	1 746	1 820	1 921	20 477
<b>87</b>	140	118	174	148	169	148	125		129	150	19		1 320
	2 345	2 091	2 319	2 119	2 303	2 203	1 939	2 182	2 369	2 322	2 372	2 473	27 037
	66	76	112	109	94	108	88	154	122	134	115	76	1 254
	4 416	4 123	4 754	4 051	4 595	4 811	4 001	4 615	4 550	4 528	4 060	2 681	51 185
<b>Total 87</b>	6 967	6 749	8 095	6 480	7 161	7 762	6 830	8 400	8 534	8 593	8 068	6 702	90 341
<b>88</b>	158	141	127	146	130	97	89	90	56	117	134	125	1 410
	5 923	5 407	6 201	5 615	5 841	4 231	4 823	5 973	5 906	5 556	5 981	5 335	66 792
							12	26	33	39	74	67	251
<b>Total 88</b>	6 081	5 548	6 328	5 761	5 971	4 328	4 924	6 089	5 995	5 712	6 189	5 527	68 453
<b>89</b>	3 107	1 840	4 177	2 989	4 390	4 284	3 998	3 611	4 035	3 915	3 476	3 939	43 761
<b>Total 89</b>	3 107	1 840	4 177	2 989	4 390	4 284	3 998	3 611	4 035	3 915	3 476	3 939	43 761
<b>971</b>	135	61	67	73	122	62	94	189	45	89	98	64	1 099
	537	594	521	572	505	594	531	465	574	670	397	358	6 318
<b>Total 971</b>	672	655	588	645	627	656	625	654	619	759	495	422	7 417
<b>972</b>	419	449	251	326	407	414	413	485	191	494	507	298	4 654
<b>Total 972</b>	419	449	251	326	407	414	413	485	191	494	507	298	4 654
<b>974</b>		115	222	253	265	125	336	414	615	402	594	194	3 535
<b>Total 974</b>		115	222	253	265	125	336	414	615	402	594	194	3 535
<b>Total</b>	<b>413 969</b>	<b>378 959</b>	<b>445 233</b>	<b>397 653</b>	<b>428 559</b>	<b>405 108</b>	<b>373 415</b>	<b>438 743</b>	<b>432 890</b>	<b>427 162</b>	<b>434 272</b>	<b>432 187</b>	<b>5 008 150</b>

Nombre de sorties cause boucherie en 2005 5 358 445  
 Nombre de sorties cause auto-consommation en 2005 94 855  
 Total 5 453 300

différence entre les notifications d'abattage et les notifications de sortie B et C **-445 150**

Au sein d'un même département, chaque ligne correspond aux notifications d'un abattoir

**260 abattoirs ont notifié en 2005**

Tableau 15

## Notifications d'équarrissage en 2005

Dép.	janv-05	févr-05	mars-05	avr-05	mai-05	juin-05	juil-05	août-05	sept-05	oct-05	nov-05	déc-05	Total
01	762	539	842	488	564	451	417	482	505	421	663	752	6 886
<b>Total 01</b>	762	539	842	488	564	451	417	482	505	421	663	752	6 886
02	708	435	373	71	447	402	430	410	658	567	490	378	5 369
	2 122	1 925	2 164	1 807	1 699	1 289	553	1 291	1 709	2 367	2 947	2 611	22 484
<b>Total 02</b>	2 830	2 360	2 537	1 878	2 146	1 691	983	1 701	2 367	2 934	3 437	2 989	27 853
03	4 426	3 948	2 665	951	4 715	3 160	2 486	2 062	2 812	2 268	2 413	2 235	34 141
	4 120	3 506	2 798	395	4 059	2 373	1 541	1 093	1 458	862	1 226	1 406	24 837
	347	260											607
<b>Total 03</b>	8 893	7 714	5 463	1 346	8 774	5 533	4 027	3 155	4 270	3 130	3 639	3 641	59 585
08	1 152	905	1 138	802	726	527	399	665	736	397	304	198	7 949
<b>Total 08</b>	1 152	905	1 138	802	726	527	399	665	736	397	304	198	7 949
10	261	213	511	400	384	286	353	448	561	606	674	711	5 408
<b>Total 10</b>	261	213	511	400	384	286	353	448	561	606	674	711	5 408
12	1 465	1 481	1 334	1 277	1 016	842	228	978	935	902	751		11 209
<b>Total 12</b>	1 465	1 481	1 334	1 277	1 016	842	228	978	935	902	751		11 209
14	2 740	2 416	2 448	1 926	1 896	1 605	1 484	2 094	2 669	2 734	2 932	2 839	27 783
	1 868	1 327	1 156	62	1 485	1 086	1 011	1 114	1 541	1 333	1 412	799	14 194
<b>Total 14</b>	4 608	3 743	3 604	1 988	3 381	2 691	2 495	3 208	4 210	4 067	4 344	3 638	41 977
15	1 079	1 070	2 629	1 085	1 919	394	490	941	1 873	2 079	2 875	1 155	17 589
<b>Total 15</b>	1 079	1 070	2 629	1 085	1 919	394	490	941	1 873	2 079	2 875	1 155	17 589
16	730	933	1 047	823	917	704	529	389	568	524	593	750	8 507
<b>Total 16</b>	730	933	1 047	823	917	704	529	389	568	524	593	750	8 507
18				85	1 246	779	619	439	625	507	544	721	5 565
	1 399	1 549	1 006										3 954
<b>Total 18</b>	1 399	1 549	1 006	85	1 246	779	619	439	625	507	544	721	9 519
21	1 363	1 037	742	105	1 253	861	586	495	706	560	772	758	9 238
<b>Total 21</b>	1 363	1 037	742	105	1 253	861	586	495	706	560	772	758	9 238
22	3 417	2 106	1 284	240	2 849	2 507	2 347	2 262	2 906	2 388	2 513	2 040	26 859
<b>Total 22</b>	3 417	2 106	1 284	240	2 849	2 507	2 347	2 262	2 906	2 388	2 513	2 040	26 859
23	2 805	2 787	2 885	165	3 034	1 976	1 411	1 275	1 705	1 419	1 861	1 355	22 678
<b>Total 23</b>	2 805	2 787	2 885	165	3 034	1 976	1 411	1 275	1 705	1 419	1 861	1 355	22 678
24	1 791	1 548	1 358	91	1 782	1 549	1 350	1 109	1 477	1 105	1 092	1 019	15 271
<b>Total 24</b>	1 791	1 548	1 358	91	1 782	1 549	1 350	1 109	1 477	1 105	1 092	1 019	15 271
25	2 259	1 522	1 270	179	1 468	1 161	1 112	1 168	2 284	1 634	1 663	1 944	17 664
<b>Total 25</b>	2 259	1 522	1 270	179	1 468	1 161	1 112	1 168	2 284	1 634	1 663	1 944	17 664
28	23	30	33	23	15	12	17	14	22	26	8	26	249
<b>Total 28</b>	23	30	33	23	15	12	17	14	22	26	8	26	249
29	2 440	1 703	1 108	269	2 137	1 940	1 821	1 648	2 105	1 661	1 521	1 261	19 614
	1 467	800	1 009	58	1 152	1 023	1 028	945	1 391	1 006	1 144	871	11 894
<b>Total 29</b>	3 907	2 503	2 117	327	3 289	2 963	2 849	2 593	3 496	2 667	2 665	2 132	31 508
30	96	82	11	21	66	59	49	43	71	53	64	52	667
<b>Total 30</b>	96	82	11	21	66	59	49	43	71	53	64	52	667
31	1 669	2 094	2 111	1 740	1 534	1 389	380	1 275	996	1 008	809		15 005
<b>Total 31</b>	1 669	2 094	2 111	1 740	1 534	1 389	380	1 275	996	1 008	809		15 005
33	704	497	458	23	474	386	316	338	434	380	359	330	4 699
<b>Total 33</b>	704	497	458	23	474	386	316	338	434	380	359	330	4 699
34	128	153	116	164	80	65	15	63	50	44	37		915
<b>Total 34</b>	128	153	116	164	80	65	15	63	50	44	37		915
35	2 720	2 459	2 332	2 102	2 290	2 114	2 111	2 330	2 559	2 624	2 792	2 761	29 194
	2 389	1 496	1 086	108	1 989	1 831	1 761	1 693	2 088	1 672	1 665	1 236	19 014
<b>Total 35</b>	5 109	3 955	3 418	2 210	4 279	3 945	3 872	4 023	4 647	4 296	4 457	3 997	48 208
38	673	570	547	584	558	428	403	411	485	554	585	737	6 535
				58	411	356	315	321	460	388	321	228	2 858
<b>Total 38</b>	673	570	547	642	969	784	718	732	945	942	906	965	9 393
40	2 168	2 572	2 166	2 214	1 938	1 796	454	1 756	1 385	1 282	1 064		18 795
<b>Total 40</b>	2 168	2 572	2 166	2 214	1 938	1 796	454	1 756	1 385	1 282	1 064		18 795
41	800	699	688	653	565	550	458	639	729	702	637	716	7 836
<b>Total 41</b>	800	699	688	653	565	550	458	639	729	702	637	716	7 836
42	858	865	958	918	817	692	709	729	787	785	747	909	9 774
<b>Total 42</b>	858	865	958	918	817	692	709	729	787	785	747	909	9 774
44	2 043	1 458	1 085	334	1 622	1 392	1 501	1 620	2 380	1 682	1 748	1 093	17 958
<b>Total 44</b>	2 043	1 458	1 085	334	1 622	1 392	1 501	1 620	2 380	1 682	1 748	1 093	17 958
46	933	983	1 215	896	780	608	645	766	816	824	824	879	10 169
<b>Total 46</b>	933	983	1 215	896	780	608	645	766	816	824	824	879	10 169
47	1 623	2 208	2 218	2 019	1 767	1 575	392	1 547	1 159	1 140	881		16 529
<b>Total 47</b>	1 623	2 208	2 218	2 019	1 767	1 575	392	1 547	1 159	1 140	881		16 529



Tableau 15

## Notifications d'équarrissage en 2005

Dép.	janv-05	févr-05	mars-05	avr-05	mai-05	juin-05	juil-05	août-05	sept-05	oct-05	nov-05	déc-05	Total
48	2 738	2 168	1 755	397	2 668	2 349	1 781	1 499	2 070	2 049	1 808	1 748	23 030
<b>Total 48</b>	2 738	2 168	1 755	397	2 668	2 349	1 781	1 499	2 070	2 049	1 808	1 748	23 030
49	1 321	967	773	80	916	881	816	651	1 219	877	916	722	10 139
	3 190	3 279	3 507	2 936	2 712	2 339	2 388	3 247	3 294	2 920	3 235	3 161	36 208
<b>Total 49</b>	4 511	4 246	4 280	3 016	3 628	3 220	3 204	3 898	4 513	3 797	4 151	3 883	46 347
50	2 447	2 042	2 436	1 799	1 691	1 424	1 439	2 240	2 565	2 646	2 692	2 084	25 505
	2 879	2 881	3 307	2 492	2 350	1 195	1 992	2 653	2 908	2 347	3 056	3 098	31 158
<b>Total 50</b>	5 326	4 923	5 743	4 291	4 041	2 619	3 431	4 893	5 473	4 993	5 748	5 182	56 663
53	3 239	2 443	2 159	147	2 902	2 643	2 709	2 711	3 477	2 686	2 741	1 653	29 510
<b>Total 53</b>	3 239	2 443	2 159	147	2 902	2 643	2 709	2 711	3 477	2 686	2 741	1 653	29 510
55	687	569	1 369	1 032	1 007	810	786	864	1 117	1 126	1 334	1 476	12 177
	1 147	945	1 200	1 650	1 552	1 334	1 209	1 625	1 970	2 188	2 429	2 522	19 771
<b>Total 55</b>	1 834	1 514	2 569	2 682	2 559	2 144	1 995	2 489	3 087	3 314	3 763	3 998	31 948
56	4 490	3 162	2 583	158	3 810	3 577	3 670	3 057	4 161	3 326	3 543	2 616	38 153
<b>Total 56</b>	4 490	3 162	2 583	158	3 810	3 577	3 670	3 057	4 161	3 326	3 543	2 616	38 153
57	380	305	684	387	499	456	358	467	604	765	837	900	6 642
<b>Total 57</b>	380	305	684	387	499	456	358	467	604	765	837	900	6 642
59	2 318	1 580	1 014	74	1 782	1 636	1 708	1 836	3 014	1 860	2 259	1 576	20 657
<b>Total 59</b>	2 318	1 580	1 014	74	1 782	1 636	1 708	1 836	3 014	1 860	2 259	1 576	20 657
61	2 592	2 470	2 697	2 353	2 243	1 650	1 561	1 994	2 743	2 628	2 544	2 919	28 394
<b>Total 61</b>	2 592	2 470	2 697	2 353	2 243	1 650	1 561	1 994	2 743	2 628	2 544	2 919	28 394
62	1 777	1 331	1 727	1 417	1 585	1 541	1 185	1 921	2 281	2 161	2 317	1 757	21 000
<b>Total 62</b>	1 777	1 331	1 727	1 417	1 585	1 541	1 185	1 921	2 281	2 161	2 317	1 757	21 000
67	2 144	1 417	1 052	268	1 442	1 488	1 424	1 843	2 342	754	1 659	1 247	17 080
<b>Total 67</b>	2 144	1 417	1 052	268	1 442	1 488	1 424	1 843	2 342	754	1 659	1 247	17 080
70	630	567	1 413	999	865	740	635	792	948	1 136	1 113	1 353	11 191
<b>Total 70</b>	630	567	1 413	999	865	740	635	792	948	1 136	1 113	1 353	11 191
71										187	247	346	780
<b>Total 71</b>										187	247	346	780
72	1 707	1 635	1 746	1 632	1 534	1 263	1 272	1 674	1 762	1 665	1 658	1 641	19 189
<b>Total 72</b>	1 707	1 635	1 746	1 632	1 534	1 263	1 272	1 674	1 762	1 665	1 658	1 641	19 189
76	4 853	3 583	4 222	3 584	3 116	2 731	2 769	2 914	4 884	2 749	3 022	2 643	41 070
<b>Total 76</b>	4 853	3 583	4 222	3 584	3 116	2 731	2 769	2 914	4 884	2 749	3 022	2 643	41 070
81	1 636	2 273	2 007	1 755	1 314	1 157	288	1 079	1 082	1 074	840		14 505
<b>Total 81</b>	1 636	2 273	2 007	1 755	1 314	1 157	288	1 079	1 082	1 074	840		14 505
83											23	5	28
<b>Total 83</b>											23	5	28
85	2 792	1 918	1 693	97	1 994	1 565	1 561	1 768	2 528	1 890	1 992	1 469	21 267
	2 289	2 175	2 103	1 850	1 639	1 401	1 551	2 542	2 787	2 400	2 501	2 452	25 690
<b>Total 85</b>	5 081	4 093	3 796	1 947	3 633	2 966	3 112	4 310	5 315	4 290	4 493	3 921	46 957
86	445	518	509	406	325	239	225	286	354	287	382	432	4 408
	484	420	459	349	311	261	256	338	421	503	484	442	4 728
<b>Total 86</b>	929	938	968	755	636	500	481	624	775	790	866	874	9 136
89	348	301	691	431	382	284	178	250	347	407	422	468	4 509
<b>Total 89</b>	348	301	691	431	382	284	178	250	347	407	422	468	4 509
91				27	235	217	200	213	324	211	193	128	1 748
<b>Total 91</b>				27	235	217	200	213	324	211	193	128	1 748
<b>Total</b>	<b>102 081</b>	<b>87 125</b>	<b>85 897</b>	<b>49 456</b>	<b>88 528</b>	<b>71 349</b>	<b>61 682</b>	<b>73 317</b>	<b>92 847</b>	<b>79 346</b>	<b>85 178</b>	<b>71 628</b>	<b>948 434</b>

Nombre de sorties cause mort en 2005 1 078 849

Nombre de veaux morts nés non bouclés en 2005 152 668

Différence entre les notifications d'équarrissage et la somme des sorties cause M et des morts nés non bouclés **-283 083**

Au sein d'un même département, chaque ligne correspond aux notifications d'un centre de collecte

**63 centres de déchargement ont notifié en 2005**

Tableau 16

## Notification des mouvements sur des centres de rassemblement en 2005

Dép.	Nb exp ayant notifié	janv-05	févr-05	mars-05	avr-05	mai-05	juin-05	juil-05	août-05	sept-05	oct-05	nov-05	déc-05	Total 2005
01	23	40 174	34 836	47 991	27 053	30 303	35 891	29 534	37 047	46 564	48 474	54 005	40 887	472 759
02	16	2 029	3 266	4 503	2 776	2 633	1 928	2 896	2 264	3 284	4 130	4 391	3 436	37 536
03	31	13 923	13 752	15 224	16 735	13 773	10 149	8 566	12 706	18 478	19 839	25 292	18 317	186 754
04	1	2	9	30	11	14	7	0	0	0	0	0	0	73
05	8	1 489	2 625	2 345	2 458	1 823	1 456	1 036	1 895	932	1 705	1 370	972	20 106
06	1	0	6	0	0	0	0	0	0	0	0	0	0	6
07	5	513	325	626	38	254	325	399	565	457	613	578	464	5 157
08	9	5 932	4 708	5 925	4 349	4 589	4 887	6 198	7 241	7 990	9 245	8 036	6 691	75 791
09	6	3 331	3 689	3 157	3 430	1 806	2 556	3 574	3 386	6 565	3 680	4 711	3 996	43 881
10	1	236	149	193	80	234	189	129	269	267	243	334	169	2 492
11	5	323	209	541	305	215	163	2	64	456	85	177	115	2 655
12	62	50 705	41 317	55 651	33 407	29 010	26 013	31 791	43 748	44 750	51 168	58 161	40 212	505 933
14	20	13 184	10 310	14 556	11 852	12 187	12 902	8 892	3 781	11 940	12 881	13 419	9 459	135 363
15	32	31 122	22 119	27 588	14 846	13 633	11 725	19 460	27 999	30 250	36 179	24 199	30 669	289 789
16	24	11 056	9 062	10 990	7 350	8 706	12 232	9 819	12 484	12 823	14 210	14 166	13 871	136 769
17	15	3 275	4 011	3 903	1 763	3 519	3 428	2 070	3 046	3 918	1 768	3 522	1 092	35 315
18	21	7 972	7 805	9 130	7 142	4 798	4 298	3 811	5 668	8 318	8 090	10 748	6 790	84 570
19	37	15 400	15 041	17 738	13 061	12 829	12 171	11 894	14 878	16 637	14 517	16 703	13 332	174 201
21	23	11 656	11 518	12 239	7 345	6 188	7 697	5 240	7 086	11 114	12 934	11 400	9 050	113 467
22	18	10 282	12 533	12 717	6 564	10 619	15 224	11 991	10 016	9 405	13 976	10 175	10 959	134 461
23	18	20 824	16 316	22 920	17 222	16 637	14 618	13 389	19 702	21 590	22 671	26 658	21 551	234 098
24	32	7 560	9 365	10 443	10 659	9 697	9 931	8 227	10 476	11 902	14 142	13 442	8 168	124 012
25	27	16 178	15 208	18 423	15 099	8 835	8 240	10 376	10 400	14 579	17 671	11 553	14 464	161 026
26	3	641	718	1 114	660	847	577	552	713	994	1 057	992	341	9 206
27	12	7 467	6 145	6 941	5 779	5 605	5 995	4 784	4 205	6 124	7 717	7 377	4 601	72 740
28	4	1 817	1 451	2 599	1 548	1 592	1 772	798	1 527	2 244	1 426	1 815	1 513	20 102
29	14	5 116	3 964	4 281	5 957	8 804	9 069	7 689	10 745	11 616	7 596	12 868	9 461	97 166
31	19	13 724	14 061	15 567	11 346	10 275	10 958	12 722	14 563	18 934	18 138	19 937	13 684	173 909
32	26	8 483	7 167	6 472	4 831	5 405	5 676	4 744	5 579	6 318	6 615	6 861	4 224	72 375
33	15	3 748	2 940	2 029	753	2 855	2 516	2 261	3 397	3 168	3 003	1 177	813	28 660
35	42	41 145	40 251	46 390	30 032	38 109	44 625	36 434	45 064	45 072	58 579	60 847	56 601	543 149
36	9	1 371	896	1 444	1 015	1 390	1 890	1 146	2 321	2 480	3 391	5 189	4 318	26 851
37	9	5 325	4 068	5 571	2 958	4 458	4 053	2 780	3 481	2 806	4 439	4 809	2 399	47 147
38	14	6 152	7 972	10 383	8 584	8 391	6 824	9 598	12 508	10 981	13 300	13 470	10 462	118 625
39	25	6 987	7 321	6 994	6 974	6 736	4 358	4 825	5 465	5 623	5 962	5 142	4 609	70 996
40	5	1 115	1 212	1 005	1 303	1 069	1 147	1 028	982	1 326	1 553	1 511	925	14 176
41	7	1 381	1 216	1 664	1 419	1 118	692	293	407	540	298	414	407	9 849
42	36	36 987	23 619	28 058	32 339	30 994	27 505	30 488	38 342	38 601	44 532	47 974	33 186	412 625
43	33	10 306	8 424	10 455	11 702	13 666	11 461	14 801	16 442	18 965	22 714	16 578	12 663	168 177
44	25	10 504	10 047	10 300	10 124	10 304	11 255	9 360	12 628	14 506	14 659	14 669	11 587	139 943
45	1	531	465	699	429	479	451	435	722	148	811	905	296	6 371
46	21	9 020	8 071	10 452	6 322	5 769	5 509	5 923	6 879	8 342	9 739	10 421	9 118	95 565
47	15	5 575	5 456	4 478	5 242	6 106	6 465	5 808	5 212	6 274	5 780	4 785	3 077	64 258
48	18	8 328	7 676	10 208	7 713	7 058	3 655	4 802	8 659	9 841	8 855	8 902	5 888	91 585
49	35	15 391	13 780	14 797	8 936	11 719	13 311	14 413	17 001	18 540	15 701	9 705	346	153 640
50	35	21 934	20 946	32 548	27 250	24 600	26 292	16 805	7 980	35 545	35 697	32 495	25 870	307 962
51	6	6 670	6 547	7 876	5 378	5 925	5 719	5 310	4 626	2 474	7 719	5 240	5 425	68 909
52	8	5 499	4 628	5 225	3 946	3 040	3 579	3 050	4 316	8 097	7 524	7 647	7 141	63 692
53	33	18 271	16 633	19 713	16 832	17 025	16 360	11 105	9 226	16 363	17 448	21 249	16 968	197 193
54	11	3 409	4 521	5 769	5 742	3 365	3 583	3 472	3 078	4 734	5 759	5 623	5 741	54 796
55	21	2 240	4 916	6 492	5 857	4 591	5 297	3 749	2 444	5 254	6 292	6 957	5 639	59 728
56	21	11 953	11 201	13 836	12 313	13 376	13 465	8 741	9 512	7 420	8 013	8 746	6 858	125 434
57	15	10 245	9 464	10 082	8 151	7 595	8 754	6 878	12 013	13 046	12 730	12 939	9 412	121 309
58	23	18 340	16 094	20 438	13 608	12 618	10 939	9 512	11 692	15 688	15 028	23 455	14 172	181 584
59	32	7 263	5 061	7 230	4 741	6 094	5 622	5 847	7 187	7 622	8 522	7 874	7 744	80 807
60	13	2 264	2 414	2 695	2 332	2 132	2 558	1 829	1 808	1 105	2 543	2 946	1 904	26 530

Tableau 16

## Notification des mouvements sur des centres de rassemblement en 2005

Dép.	Nb exp ayant notifié	janv-05	févr-05	mars-05	avr-05	mai-05	juin-05	juil-05	août-05	sept-05	oct-05	nov-05	déc-05	Total 2005
61	19	14 763	13 206	13 560	9 600	11 329	11 266	6 364	5 418	13 426	19 955	14 758	11 808	145 453
62	16	10 445	10 143	11 323	10 853	9 987	9 259	9 523	11 110	12 048	12 471	10 154	10 302	127 618
63	32	12 010	12 514	14 482	11 790	12 402	9 241	9 842	14 494	20 430	20 586	21 641	16 761	176 193
64	45	24 602	23 334	26 786	25 372	24 622	25 148	25 050	23 786	32 956	34 096	34 336	31 360	331 448
65	11	5 082	3 029	1 535	4 213	5 067	1 577	3 703	6 859	8 538	9 362	9 807	4 491	63 263
66	1	125	252	206	222	301	265	492	1 041	907	474	665	258	5 208
67	3	3 163	2 417	2 612	2 661	2 420	3 093	2 633	4 122	3 652	3 654	4 778	3 140	38 345
68	8	11 826	5 303	12 866	8 061	11 396	12 411	10 410	14 559	9 612	11 877	12 854	11 611	132 786
69	7	26 931	22 400	27 913	20 461	22 398	16 379	17 438	24 013	28 922	32 536	31 005	17 654	288 050
70	15	9 086	8 766	11 663	7 713	6 838	8 230	7 577	9 786	11 039	13 174	10 259	8 931	113 062
71	62	37 314	32 883	42 918	30 153	31 523	29 564	29 008	35 039	36 416	39 652	47 259	33 432	425 161
72	21	11 319	10 512	11 835	10 147	8 639	8 935	7 656	10 684	15 170	12 559	9 663	10 210	127 329
73	16	5 005	4 465	5 023	4 866	3 942	2 704	2 545	3 256	3 996	5 652	6 125	4 793	52 372
74	23	10 402	8 844	10 892	8 243	9 011	7 605	7 641	10 881	10 500	11 457	11 197	9 859	116 532
76	25	17 291	14 386	18 670	15 125	15 675	17 242	13 733	12 711	21 674	19 261	18 300	17 344	201 412
77	3	269	293	274	335	316	310	257	239	346	418	353	342	3 752
79	26	8 630	4 130	8 261	8 234	7 602	10 546	8 353	7 835	10 717	6 992	8 789	4 767	94 856
80	19	10 127	10 810	11 660	8 223	10 736	9 810	7 313	10 327	9 378	8 890	10 145	6 194	113 613
81	21	7 969	6 463	6 105	5 274	4 302	5 316	4 307	4 877	8 451	8 550	8 628	5 381	75 623
82	21	7 228	7 046	6 985	5 323	6 685	5 187	5 642	6 843	8 320	8 836	10 753	6 191	85 039
83	1	14	48	48	54	56	20	0	18	76	68	68	52	522
85	41	22 423	20 429	19 849	17 309	17 267	18 208	16 028	22 123	23 966	23 525	22 034	20 061	243 222
86	14	4 992	3 675	5 418	3 828	4 148	4 047	3 675	5 031	5 039	5 683	5 562	4 649	55 747
87	22	21 349	19 738	20 512	22 618	19 478	17 166	17 557	18 896	24 443	27 459	29 583	25 172	263 971
88	13	10 310	10 335	11 600	6 847	9 048	10 610	9 275	10 782	12 634	13 456	13 447	10 474	128 818
89	11	6 605	5 299	5 359	3 758	3 251	3 583	3 953	6 051	7 501	7 742	7 693	4 470	65 265
<b>Total</b>	<b>1537</b>	<b>875 648</b>	<b>778 244</b>	<b>938 993</b>	<b>726 944</b>	<b>733 851</b>	<b>725 684</b>	<b>671 251</b>	<b>806 226</b>	<b>973 167</b>	<b>1 049 746</b>	<b>1 064 415</b>	<b>831 764</b>	<b>10 175 933</b>

Approximation  
du nombre de  
passages par un  
CR

437 824 389 122 469 497 363 472 366 926 362 842 335 626 403 113 486 584 524 873 532 208 415 882 5 087 967

Tableau 17

## Notification des passages par un marché en 2005

Dép.	Nb exp ayant notifié	janv-05	févr-05	mars-05	avr-05	mai-05	juin-05	juil-05	août-05	sept-05	oct-05	nov-05	déc-05	Total 2005
01	1	9 859	9 700	12 101	10 001	10 355	8 095	7 799	8 032	11 236	12 454	12 245	7 905	119 782
08	1	5 563	4 176	3 184	4 164	4 552	3 773	3 606	5 293	4 931	5 483	5 148	4 452	54 325
12	4	5 650	5 126	6 906	5 846	4 098	1 426	4 771	7 018	7 503	8 635	9 728	4 559	71 266
14	1	318	179	266	253	258	212	221	49	287	325	340	286	2 994
15	4	1 305	844	918	848	610	288	344	1 111	1 609	2 425	2 297	131	12 730
18	2	3 829	2 122	3 767	2 179	3 170	2 807	872	10 386	11 186	10 006	14 751	8 977	74 052
19	3	1 016	1 085	1 497	1 083	779	927	1 224	2 250	1 617	1 179	1 413	606	14 676
22	13	4 338	3 592	4 693	3 832	4 240	4 764	3 457	4 439	3 765	3 826	4 532	3 757	49 235
29	3	2 817	2 342	2 980	2 653	3 604	2 196	2 162	2 552	2 777	2 637	3 080	2 962	32 762
31	1	135	142	152	83	123	217	98	151	150	134	116	115	1 616
35	2	2 047	1 755	3 134	2 440	2 114	2 725	1 659	1 944	2 630	2 211	2 262	2 627	27 548
42	1	5 093	3 487	4 172	3 959	4 411	3 785	3 630	5 163	4 600	5 591	4 802	3 700	52 393
43	2	347	283	342	437	417	435	568	770	665	791	594	421	6 070
44	1	5 238	5 353	8 006	7 505	5 388	6 340	3 306	5 878	6 384	6 599	7 241	3 212	70 450
47	1	1 836	1 237	398	0	830	1 450	657	674	1 553	793	1 598	1 060	12 086
48	1	319	283	310	389	247	269	288	266	287	450	312	236	3 656
49	1	8 208	6 399	6 925	6 728	7 231	6 513	6 397	8 144	7 969	8 671	6 087	1 897	81 169
50	7	5 118	4 732	6 553	5 627	4 985	5 436	3 783	823	5 764	5 241	7 388	4 805	60 255
53	2	9 629	9 638	11 777	9 798	9 160	10 431	5 574	2 472	17 281	13 673	13 681	12 444	125 558
54	1	1 096	870	1 289	1 242	1 044	908	774	979	1 153	1 289	1 313	759	12 716
58	2	5 576	5 388	7 025	5 764	5 531	3 413	4 357	5 093	6 025	6 105	6 524	4 279	65 080
59	4	5 944	5 310	6 729	5 907	5 070	5 727	4 956	6 222	6 793	7 057	6 999	6 157	72 871
61	3	1 135	1 305	1 138	1 231	1 510	993	557	200	1 402	1 863	1 933	610	13 877
62	2	1 912	2 000	2 527	2 101	1 930	2 270	1 655	1 555	2 427	2 259	1 628	2 160	24 424
65	1	5 632	5 843	4 545	5 907	5 106	4 155	2 673	5 663	6 725	6 941	6 539	3 681	63 410
69	2	514	346	1 258	2 097	2 968	2 965	1 503	2 660	3 199	2 939	3 224	2 600	26 273
71	2	3 511	2 813	3 380	3 316	728	3 463	2 350	3 846	3 149	2 865	5 595	1 924	36 940
73	1	652	830	902	779	869	531	693	906	831	993	1 183	709	9 878
76	3	2 500	2 235	3 697	1 295	2 717	2 225	2 038	164	3 162	522	433	663	21 651
79	2	9 235	5 892	10 882	8 821	11 315	3 034	324	668	566	466	7 595	4 437	63 235
87	1	1 556	1 023	1 110	1 766	1 143	1 787	849	1 368	535	1 351	1 852	1 377	15 717
<b>Total</b>	<b>75</b>	<b>111 928</b>	<b>96 330</b>	<b>122 563</b>	<b>108 051</b>	<b>106 503</b>	<b>93 560</b>	<b>73 145</b>	<b>96 739</b>	<b>128 161</b>	<b>125 774</b>	<b>142 433</b>	<b>93 508</b>	<b>1 298 695</b>

Tableau 18

## Nombre d'exploitations caprines, ovines, porcines\* et de volailles\*\* au 01/05/2006

Dép.	Exploitations caprines	Exploitations ovines	Exploitations porcines		Exploitations de volailles	
			Nb expl.	Nb sites	Nb expl.	Nb batiments poules pondeuses
01	498	912	258	267	17	
02	109	1 162	143	44	147	31
03	434	2 412	242	232	7	
04	439	850	23			
05	356	1 019				
06	384	354	19			
07	1 123	1 333	71	70	52	65
08	33	867	34	30	30	1
09	346	1 286	53	19	61	
10	45	324	54	11	24	3
11	160	761	81	84	121	5
12	468	4 057	650	644	5	
13	179	485	3			
14	128	3 134	148	144	20	17
15	221	1 405	373	167	4	4
16	430	2 110	147	113	48	7
17	446	1 306	46	20	19	23
18	388	1 078	65	66	74	
19	289	2 101	201	236	4	
21	33	856	82	83		
22	254	2 451	2 588	2 591	1505	686
23	150	2 271	181	99	59	1
24	363	3 438	183	5	15	20
25	75	731	156	160	8	15
26	910	1 016	116	108	253	182
27	107	1 583	95	64	91	
28	13	505	10	10	14	26
29	334	1 662	2 147	2 141	733	162
2A	163	347	100	97	3	7
2B	217	454	117	111	3	
30	576	711	36	1	54	18
31	409	1 755	140	56	60	7
32	228	899	151	142	1090	19
33	575	1 671	57		120	8
34	261	362	28	30	24	14
35	101	2 168	1 687	1 542	827	54
36	499	1 760	194		74	4
37	404	1 097	162	145	93	37
38	1 421	1 719	132		152	37
39	162	747	106	102	38	4
40	146	508	111	89	92	
41	316	868	180	3	237	25
42	754	1 760	459	333	22	8
43	1 213	1 644	151	152	8	6
44	391	1 604	285	298	308	61
45	132	284	49	10	445	37
46	341	1 710	206	162	49	
47	337	1 460	64	81	388	53
48	314	976	59	61	5	
49	422	1 794	502	524	531	67
50	202	7 502	686	873	34	45
51	63	380	86	91	10	
52	50	874	64	46	6	9

Tableau 18

## Nombre d'exploitations caprines, ovines, porcines\* et de volailles\*\* au 01/05/2006

Dép.	Exploitations caprines	Exploitations ovines	Exploitations porcines		Exploitations de volailles	
			Nb expl.	Nb sites	Nb expl.	Nb batiments poules pondeuses
53	360	2 660	782	924	688	39
54	127	809	105	104	19	28
55	72	1 153	57	57	7	9
56	115	1 620	1 394	1 377	1254	240
57	97	561	236	237	25	33
58	214	1 733	106	104		
59	419	1 484	730	725	239	133
60	319	971	36	39	86	38
61	94	2 629	232	234	22	22
62	190	1 301	546	549	310	131
63	527	2 321	194	194	69	19
64	418	4 261	669	626	766	3
65	269	1 914	182	165	53	
66	200	304	21	10	38	
67	152	742	202	201	40	67
68	173	368	87	80		
69	550	727	100	8	20	
70	159	1 318	70	63	32	17
71	1 203	2 300	312	4	21	
72	339	1 713	512	470	1321	152
73	499	835	36	14		
74	296	581	42		9	12
75	4	3	1			
76	331	2 865	178	89	89	
77	70	300	23	2	56	31
78	37	103	13	1	19	15
79	847	2 135	263	242	276	51
80	277	1 186	221	167	156	75
81	220	2 308	148	124	94	
82	195	705	76	71	70	12
83	228	299	1			
84	99	273				
85	583	2 223	402	407	1340	87
86	549	2 544	114	21	76	12
87	216	4 150	232		8	
88	153	956	78	78	32	32
89	147	826	113	14	126	9
90	49	248	5	3	3	
91	28	65	2	1	4	3
92	3	3				
93	9	9	1		1	2
94	11	12	2		1	
95	28	58			6	8
971	312	42	55		29	50
972	267	294	65		31	
973	61	46	55	2	32	46
974	444	29	521	512	35	
	<b>30 372</b>	<b>130 510</b>	<b>23 201</b>	<b>20 276</b>	<b>15 487</b>	<b>3 144</b>

\* Nombre d'exploitations et de sites porcins

\*\* Nombre d'exploitations de volailles et de bâtiments de poules pondeuses