



MINISTÈRE DE L'AGRICULTURE ET DE LA PÊCHE

<p><b>Direction générale de l'alimentation</b></p> <p><b>Mission des Systèmes d'Information</b></p> <p><b>Cellule BDNI</b></p> <p>Adresse : 251, rue de Vaugirard 75732 PARIS CEDEX 15 Dossier suivi par : Pascal Deriu Tél. : 01 49 55 49 40 Mèl : pascal.deriu@agriculture.gouv.fr</p>	<p><b>NOTE DE SERVICE</b></p> <p><b>DGAL/MSI/N2007-8113</b></p> <p><b>Date: 10 mai 2007</b></p>
--	---

Date de mise en application : Immédiate  
Abroge et remplace : –  
Date limite de réponse : –  
Nombre d'annexes : 3  
Degré et période de confidentialité : Aucun – Illimitée

**Objet :** Présentation statistique des données enregistrées en BDNI pour 2006

**Bases juridiques :** Décret n° 98-764 du 28 août 1998  
Règlement (CE) n° 1760/2000 du 17/07/2000  
Arrêté du 10 février 2000  
Arrêté du 19 décembre 2005

**Mots-clefs :** BDNI – exploitations – bovins – ovins- caprins – porcins - statistiques – délais de notification – élevage – abattoir – équarrisseur – marché – centre de rassemblement

**Résumé :**

Cette note de service présente une analyse de comptages effectués à partir des données enregistrées en BDNI pour l'année 2006.

Pour les bovins, les données habituellement analysées (au niveau national et départemental) ont été actualisées pour 2006.

Par ailleurs, cette année, les données enregistrées en lien avec les activités autres que l'activité d'élevage (abattage, équarrissage, ...) ont donné lieu à une étude plus approfondie.

Comme pour 2005, des comptages complémentaires ont été réalisés sur les données d'identification des autres espèces gérées en BDNI (ovins, caprins et porcins) dont l'enregistrement est limité, pour l'instant, aux seuls détenteurs, exploitations et entités de gestion élémentaire de traçabilité.

<b>Destinataires</b>	
<ul style="list-style-type: none"><li>▪ Préfets</li><li>▪ Directeurs Départementaux de l'Agriculture et de la Forêt</li><li>▪ Directeurs Départementaux des Services Vétérinaires</li><li>▪ Inspecteurs Interrégionaux de la Santé Publique Vétérinaire</li><li>▪ Ingénieurs Généraux Interrégionaux</li><li>▪ Directeurs Régionaux de l'Agriculture et de la Forêt</li></ul>	<ul style="list-style-type: none"><li>▪ Etablissements Départementaux et Interdépartementaux de l'Elevage</li><li>▪ Directrice de la BNEVP</li><li>▪ Directeur Général des Politiques Economique et Internationale</li><li>▪ Directrice de l'ENSV</li><li>▪ Directeur de l'INFOMA</li></ul>

# Sommaire

<b><u>1</u></b>	<b><u>INTRODUCTION</u></b> .....	<b>3</b>
<u>1.1</u>	<u>RAPPEL DE LA RÉGLEMENTATION</u> .....	3
<u>1.2</u>	<u>ACCÈS AUX INFORMATIONS CHIFFRÉES</u> .....	3
<b><u>2</u></b>	<b><u>LES BOVINS</u></b> .....	<b>4</b>
<u>2.1</u>	<u>ELEVAGE</u> .....	4
<u>2.1.1</u>	<u>Analyse nationale</u> .....	4
<u>2.1.2</u>	<u>Analyse départementale</u> .....	4
<u>2.1.2.1</u>	<u>Répartition des élevages</u> .....	4
<u>2.1.2.2</u>	<u>Exploitations d'élevage</u> .....	5
<u>2.1.2.3</u>	<u>Mouvements d'élevage et délais de notification</u> .....	5
<u>2.2</u>	<u>TRANSUMANCE</u> .....	8
<u>2.3</u>	<u>ACTIVITÉ COMMERCIALE</u> .....	8
<u>2.3.1</u>	<u>Opérateurs commerciaux</u> .....	8
<u>2.3.2</u>	<u>Marchés aux bestiaux</u> .....	9
<u>2.4</u>	<u>ABATTAGE</u> .....	9
<u>2.5</u>	<u>EQUARRISSAGE</u> .....	9
<u>2.6</u>	<u>AUTRES MOUVEMENTS</u> .....	10
<b><u>3</u></b>	<b><u>AUTRES ESPÈCES</u></b> .....	<b>10</b>
<u>3.1</u>	<u>OVINS – CAPRINS</u> .....	10
<u>3.2</u>	<u>PORCINS</u> .....	11
<b><u>ANNEXES</u></b>	.....	<b>12</b>

# 1 Introduction

L'objet de cette note est de présenter des éléments de comptage des données de la base de données nationale de l'identification (BDNI). Elle correspond à une actualisation, avec les données 2006, de la note de service DGAL/MSI/N2006-8118 du 15/05/2006.

Les données qui ont servi à cette étude ont été extraites de la BDNI le 09/03/2006.

Le périmètre de l'étude est le suivant :

- bovins actifs au 1<sup>er</sup> janvier 2007 dans les exploitations d'élevage;
- délais de notification des mouvements d'entrée et de sortie dans les exploitations d'élevage durant l'année 2006;
- données notifiées par les autres acteurs de l'identification durant l'année 2006.

Pour les informations concernant l'activité d'élevage bovin, les résultats d'analyse de données brutes et les commentaires sont présentés :

- *au niveau national*, pour le nombre de bovins actifs (par sexe, type racial, type de femelle et année de naissance) et les délais de notification par cause de mouvements ;
- *au niveau départemental*, pour le nombre de bovins actifs, les exploitations et les délais de notification.

A noter que les données collectées concernant les activités autres que la simple activité d'élevage ont fait l'objet, cette année, d'une analyse plus approfondie.

Enfin, comme pour les années précédentes, les données d'identification enregistrées en BDNI pour les autres espèces (ovins, caprins et porcins) sont présentées en fin de document.

Toutes ces informations seront mises à la disposition des acteurs locaux et nationaux sous forme de fichier au format Excel<sup>®</sup> afin qu'ils puissent réaliser leurs propres analyses.

## 1.1 Rappel de la réglementation

La BDNI a été instituée par l'arrêté ministériel du 10 février 2000 portant création de la base de données nationale d'identification et de traçage des bovins et de leurs produits.

Elle réunit l'ensemble des données de l'identification validées par un EDE (article 14 paragraphe 1 du décret 98-764 du 28 août 1998).

Pour rappel, la base de données nationale de l'identification française (BDNI) qui a été reconnue pleinement opérationnelle par la Commission européenne dans le cadre de la reconnaissance du réseau d'épidémiologie-surveillance bovin constitue la base de données de référence française concernant l'identification animale.

## 1.2 Accès aux informations chiffrées

Les données servant à l'analyse nationale figurent en annexe. Ces données chiffrées seront également disponibles sous forme d'un fichier Excel<sup>®</sup> **AnnexesStatBDNI2006.xls**, dont chaque onglet correspond à une annexe (tableau ou graphique).

- Pour les services centraux et déconcentrés du MAP, ces fichiers au format Excel<sup>®</sup> (.xls) seront mis à disposition sur le site web de la Mission des systèmes d'information de la DGAL à l'adresse suivante :

<http://10.200.91.241/MSI/> \*

---

\* Onglet BDNI → 'rubrique EXPLOITATION DES DONNEES BDNI' → 'rubrique COMPTAGES ET STATISTIQUES' → 'rubrique COMPTAGES 2005' → 'article Statistiques annuelles BDNI 2006'

- Pour les EDE, les maîtres d'œuvre délégués de l'identification et les prestataires informatiques, ils le seront à l'adresse suivante :

<https://appli.agriculture.gouv.fr/msi/> \*

## 2 Les bovins

### 2.1 Elevage

Remarque : les mouvements de transhumance introduits en BDNI en 2006 font l'objet du chapitre suivant.

#### 2.1.1 Analyse nationale

Pour rappel, un bovin est considéré comme actif si son dernier mouvement connu en BDNI au 01/01/2007 est une entrée dans une exploitation d'élevage.

L'exploitation de rattachement correspond à la dernière exploitation dans laquelle il est entré. De la même façon, les bovins sont rattachés au département dans lequel se trouve leur dernière exploitation d'entrée.

Les tableaux 1 et 2 font état du nombre de bovins actifs sur le plan national, par sexe (mâle, génisse ou vache) et par type racial pour l'année 2006. Ces informations sont complétées par un tableau de répartition des effectifs par classe d'âge (tableau 3).

Remarque : une génisse est définie comme étant un bovin de sexe femelle sans descendant connu en BDNI

L'effectif global de bovins actifs au 1<sup>er</sup> janvier 2007 est de **19 700 912** (tableau 1) soit une augmentation de 125 155 têtes par rapport à l'année précédente.

La répartition de chacun des principaux types raciaux est présentée dans le tableau 2 et illustrée par le graphique 1.

**29,14 %** des bovins du cheptel français actifs au 1<sup>er</sup> janvier 2007 ont moins d'un an (tableau 3). Ce ratio est stable par rapport aux années précédentes.

La proportion de bovins mâles actifs au 01/01/2007 est de **20,80 %** contre **79,20 %** pour les femelles (38,48 % de génisses et 40,72 % de vaches).

L'évolution des naissances de bovins est présentée dans le graphique 2 : le pic des naissances est atteint au mois de mars. Plus précisément, sur l'année, on constate deux pics d'activité : un au printemps (mars) qui concerne plus les races allaitantes et, dans une moindre mesure, un à l'automne (septembre – octobre) qui concerne plus particulièrement les races laitières.

#### 2.1.2 Analyse départementale

##### 2.1.2.1 Répartition des élevages

Les départements à fortes populations bovines sont, comme les années précédentes, tous situés dans le grand ouest et le centre de la France. Quatorze départements ont une population qui dépasse **450 000 têtes** (tableau 4). Ces départements classés par ordre décroissant en nombre de têtes (50, 35, 53, 71, 85, 22, 03, 49, 44, 61, 12, 76, 15, 29) représentent à eux seuls près de 40 % du cheptel français. Comme les années précédentes, le département de la Manche (50) reste le premier département français en terme de population bovine suivi de l'Ille-et-Vilaine et de la Mayenne. Ces trois départements comptent chacun plus de 640 000 têtes ce qui représente plus de 10 % du cheptel français.

### 2.1.2.2 Exploitations d'élevage

Les exploitations d'élevage (type 10) comptabilisées sont celles qui détiennent au moins un bovin actif au 01/01/2007.

Le tableau 4 présente, par département, le nombre d'exploitations d'élevage, le nombre de bovins, et le nombre moyen de bovins par exploitation (densité).

Il y avait 254 480 exploitations avec une activité bovine enregistrées en BDNI au 1<sup>er</sup> janvier 2007 contre 264 072 au 1<sup>er</sup> janvier 2006. La tendance observée les années précédentes se poursuit et par rapport à 2005, ce sont **9 592** exploitations d'élevage qui ont fermé ou cessé leur activité bovine.

En France, une exploitation d'élevage compte en moyenne **72 bovins** avec toujours une forte variabilité entre les départements.

### 2.1.2.3 Mouvements d'élevage et délais de notification

#### 2.1.2.3.1 Généralités

Ce chapitre traite et analyse les données relatives aux délais de notification des mouvements d'entrée et de sortie de bovins. Cette étude ne concerne que les mouvements d'entrée ou de sortie d'une exploitation d'élevage (type 10).

A la différence des années précédente pour lesquelles le délai de notification était évalué à partir du délai de mise à disposition en BDNI, nous disposons depuis le 1<sup>er</sup> janvier 2006, en BDNI, de la date réelle de réception par l'EDE de la notification des mouvements de bovins.

Les définitions des différents concepts utilisés sont rappelées ci dessous.

- Un **mouvement** correspond au déplacement physique d'un bovin par rapport à une exploitation. Ainsi, deux types de mouvements sont possibles : un **mouvement d'entrée** ou un **mouvement de sortie** ;
- Une **donnée** (ou **information**) concernant un mouvement peut avoir deux origines : la **création** du mouvement ou la **modification** du mouvement existant. Dans cette étude, comme pour les données 2002 et 2003, seules les créations de mouvements ont été prises en compte ;
- Le **délai de notification** correspond au nombre de jours entre la date de l'événement et la date de réception de la notification par l'EDE. Il s'agit soit d'une date système délivrée par la base locale si la notification est envoyée sous forme électronique ou de la date d'arrivée du document de notification à l'EDE.
- Le **délai de mise à disposition en BDNI d'un mouvement** correspond au nombre de jours entre la date de l'événement et la date du vecteur standard d'échange (VSE) portant l'information en BDNI ;
- Le **VSE** est une ligne (de fichier) générée par le logiciel local selon un format convenu et contenant les données d'identification à transmettre à la BDNI. Ce format 'VSE' permet à la base locale et à la BDNI de communiquer par échanges de messages. Les VSE sont regroupés en fichiers qui sont envoyés quotidiennement à la BDNI. Dans la quasi-totalité des cas, l'intégration de l'information en BDNI a lieu le jour même de l'envoi.
- La **date du VSE** est la date à laquelle les données ont été mises en forme par le logiciel local (base locale) au format 'VSE' avant transmission à la BDNI ;
- Le **délai d'enregistrement d'un mouvement en BDNI** correspond à l'écart entre la date réelle du mouvement (d'entrée ou de sortie) notifié par le détenteur de l'animal et sa date d'enregistrement en BDNI.

Le schéma figurant à la page suivante retrace le processus allant de la création d'une donnée (*liée à un mouvement d'entrée ou de sortie d'un animal*) chez le détenteur jusqu'à son enregistrement en BDNI. Il permet de visualiser le délai de notification, le délai de mise à disposition en BDNI d'une information et le délai d'enregistrement en BDNI.

Les données brutes ont été traitées pour disposer de chiffres par délai de notification, par département,

pour l'ensemble de la France, mais aussi par cause de mouvement d'entrée et de sortie.

Des regroupements ont donc été nécessaires :

- ❖ par classe de délais de notification (0-7j, 8-14j, 15-28j et 29j et plus)
- ❖ par cause de mouvement d'entrée (A, N, P, et X)<sup>1</sup> et de sortie (B, C, E, H, M, X)<sup>2</sup>
- ❖ par département
- ❖ pour toute la France

Les délais de notification des mouvements notifiés par les autres catégories de détenteurs (abattoirs, équarrisseurs, centres de rassemblement et marchés) ne sont pas comptabilisés dans cette étude.

### Schéma du processus allant de la création d'un mouvement (d'entrée ou de sortie) chez le détenteur jusqu'à son enregistrement en BDNI

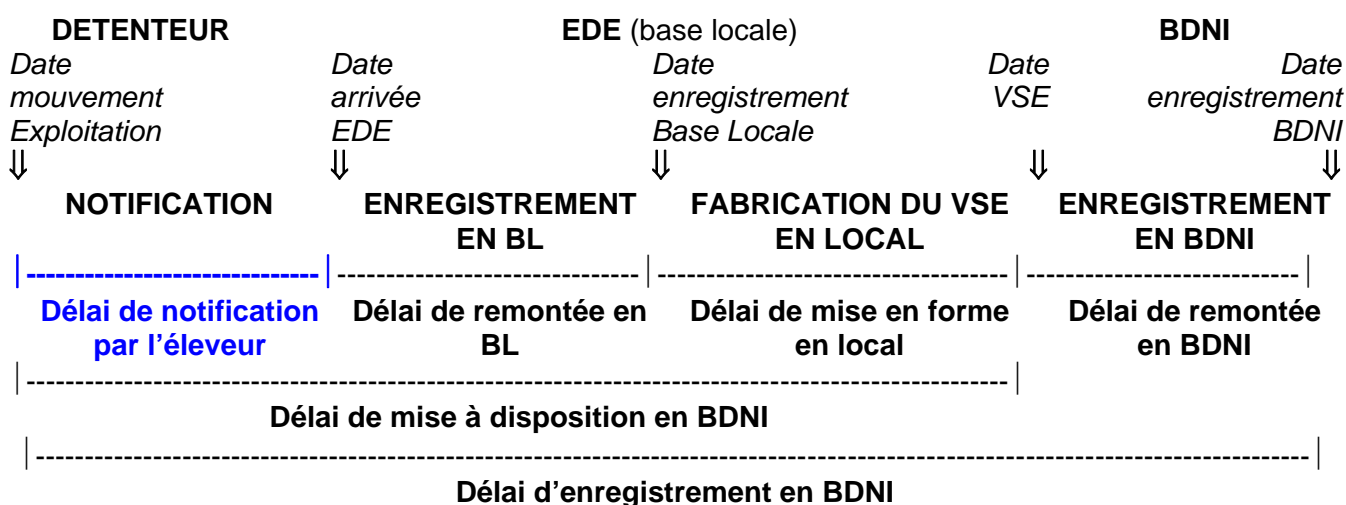

**EDE** : Etablissement Départemental de l'Elevage.

**BL** : Base locale (EDE).

**BDNI** : Base de données nationale d'identification.

**VSE** : Vecteur Standard d'Echange

**Délai de notification** : la réglementation IPG impose au détenteur un délai maximum de 7 jours pour notifier un mouvement.

**Délai de mise à disposition en BDNI** : le nombre de jours entre la date du mouvement et la date du VSE transmis à la BDNI.

**Délai d'enregistrement en BDNI** : le nombre de jours entre la date du mouvement et sa date d'enregistrement en BDNI.

Le délai de notification est par définition plus court que le délai de mise à disposition en BDNI.

### Rappel du processus de transmission de l'information IPG du détenteur à la BDNI

La création d'une donnée relative à un mouvement d'un animal a lieu chez le détenteur. Ce dernier dispose d'un moyen légal de transmission de l'information (*document de notification ou notification électronique*) pour informer le maître d'œuvre local (*EDE ou maître d'œuvre délégué*) de l'identification. La notification est une opération consistant, pour le détenteur de bovins, à déclarer au maître d'œuvre local de l'IPG, les événements (naissance, entrée, sortie, etc.) survenus dans son (ses) exploitation(s). Le détenteur renseigne et transmet dans les 7 jours (*délai de notification*) suivant un événement les informations réglementaires au maître d'œuvre local de l'identification bovine. Ce dernier les enregistre dans la base locale avec la date de réception de l'information (*document de notification ou date d'enregistrement de la notification électronique*).

Après la saisie de ces informations dans la base locale et leur mise en forme par le logiciel local au format 'VSE', le gestionnaire local de l'IPG transmet les données à la BDNI dans la demi-journée qui suit. Dans la quasi-totalité des cas, l'intégration de l'information en BDNI a lieu dans les 24 heures qui suivent l'envoi.

Une fois l'information traitée par la BDNI, celle-ci renvoie un accusé de traitement et d'éventuels

<sup>1</sup> A : achat - N : naissance - P : prêt ou pension - X : autre cause d'entrée

<sup>2</sup> B : boucherie - C : autoconsommation - E : élevage ou vente - H : prêt ou pension - M : mort - X : autre cause de sortie

messages en retour vers la base de données locale. Certains de ces messages signalent une anomalie suite à un contrôle de cohérence en BDNI et appellent à une correction de la part de la maîtrise d'œuvre locale.

#### 2.1.2.3.2 Délais de notification des mouvements de bovins

Le nombre total de mouvements enregistrés en BDNI sur les exploitations d'élevage est **22 217 949**. C'est une diminution de 395 479 mouvements par rapport à 2005 (- 1,7 %) malgré la légère augmentation du cheptel entre 2005 et 2006. Le nombre moyen de mouvements par bovin est donc de 1,12 pour 2006. Il faut peut être y voir un effet indirect de la crise de la Fièvre Catarrhale Ovine qui a touché 17 départements du nord de la France au dernier trimestre 2006 ?

L'unité de temps mesuré étant désormais le délai de notification officiel, il est difficile de faire des comparaisons avec les années précédentes mais, néanmoins, on notera qu'en 2006, plus de **83 %** des mouvements sont notifiés en moins de 7 jours. A l'opposé, seul 2,29 % de l'ensemble des mouvements sont notifiés au-delà de 28 jours (tableau 5).

Une présentation détaillée au niveau départemental des délais de notification des mouvements est fournie en annexe dans le tableau 8.

*Rappel : l'analyse des données départementales doit être interprétée avec prudence et tenir compte de certains éléments, tels que le nombre de bovins dans le département, le type de production majoritaire (allaitant ou laitier), quelques cas dérogatoires régionaux ("effet manades"), l'importance des moyens humains et matériels dédiés à l'identification bovine et au système informatique local (saisie et correction des données, traitement des messages, ... ) ainsi que les supports de notification utilisés par les détenteurs (notification papier avec envoi par courrier ou télécopie, Minitel, logiciels détenteur, Internet).*

#### Analyse des mouvements d'entrée

##### 1. Délais de notification des entrées toutes causes confondues

En 2006, **11 197 410** mouvements d'entrée ont été enregistrés en BDNI (-122 425 par rapport à 2005).

Ces mouvements d'entrée sont notifiés en moins de **14** jours dans plus de **95 %** des cas (tableau 6).

La proportion des mouvements d'entrée notifiés au-delà de 28 jours après l'événement ne représente plus que **1,83 %** des cas.

##### 2. Délais de notification des entrées selon la cause

Comme pour les années précédentes plus de 65 % des mouvements d'entrées sont représentés par les naissances (N) sur l'exploitation (tableau 6).

**Près de 85 %** de ces mouvements de naissance sont notifiés en moins de 7 jours et plus de **96 %** en moins de **14** jours.

Les mouvements d'achat sont notifiés un petit peu moins rapidement (79 % à 7 jours et 92 % en moins de 14 jours)

Les délais de notification des mouvements d'entrée en pension sont un petit peu plus courts que pour les mouvements d'achat. Il est à noter que cette catégorie de mouvements, bien qu'en constante évolution, mettait le plus de temps à remonter en BDNI les années précédentes.

## Analyse des mouvements de sorties

### 1. Délais de notification des sorties toutes causes confondues

En 2006, **11 020 539** mouvements de sortie ont été enregistrés en BDNI. Cela correspond à une diminution de 273 054 mouvements par rapport à 2005.

Comme pour les mouvements d'entrée, près de **95 %** des ces mouvements de sorties sont notifiés dans un délai inférieur ou égal à **14 jours** (tableau 7) et seulement **2,75 %** le sont au-delà de **28 jours**. Comme pour les entrées, cette moyenne nationale peut masquer des disparités importantes entre les départements (tableau 8).

### 2. Délais de notification des sorties en fonction de la cause

**Plus de 45 %** des mouvements ont un motif de sortie pour cause boucherie (*cause B*).

La seconde grande cause de sortie est la vente à un autre élevage (*E*) qui représente plus de **40 %** de l'ensemble des mouvements de sortie.

Plus de **92 %** des mouvements de sortie cause vente à un autre élevage (*cause E*) sont notifiés dans un délai inférieur ou égal à 14 jours. Pour les mouvements de sortie cause boucherie (*cause B*), ce pourcentage passe à près de **97 %**.

Les bovins déclarés morts dans l'exploitation sont, quant à eux, notifiés dans plus de **92 %** des cas en moins de 14 jours

Enfin, à la différence des entrées pour cause pension, les sorties pension (*cause H* → retour dans l'exploitation d'origine) sont notifiées un tout petit moins rapidement.

## **2.2 Transhumance**

2006 constitue la 1<sup>ère</sup> année d'enregistrement des mouvements de transhumance en BDNI. Ces derniers sont constitués, pour l'instant, des seuls mouvements d'estive.

**26** départements (principaux massifs montagneux) ont enregistré des mouvements de transhumance en 2006 (tableau 9).

Au total, cela concerne 1 850 exploitations. Pour chacun des principaux massifs montagneux, un département concentre une grande majorité des exploitations d'estive : la Savoie (73) pour les Alpes, les Pyrénées-Atlantiques (64) pour les Pyrénées et le Cantal (15) pour le Massif central. Le grand nombre d'exploitations d'estive dans les Pyrénées-Atlantiques (64) est à mettre en lien avec la pratique des transhumances dites "progressives".

Pour l'ensemble de l'année 2006, plus de **182 000 mouvements** d'arrivée en estive ont été enregistrés pour l'ensemble des départements d'accueil. Plus de 40 % de ces mouvements concernent les Pyrénées, plus de 30 % pour les Alpes et près de 20 % ont été enregistrés dans le massif central.

## **2.3 Activité commerciale**

Il s'agit des mouvements enregistrés sur les centres de rassemblement (opérateurs commerciaux) et sur les marchés aux bestiaux.

### *2.3.1 Opérateurs commerciaux*

Seuls les mouvements d'entrée et de sortie de bovins sur des centres de rassemblement (exploitations de type 31) sont comptabilisés (tableau 10).

**1 190** de ces centres de rassemblement ont notifié des mouvements en 2006.

**10 194 999** mouvements ont été notifiés en BDNI, ce qui correspond approximativement à 5 097 500 passages de bovins par un centre de rassemblement (approximation : 1 passage = entrée + sortie).



### 2.3.2 Marchés aux bestiaux

77 marchés aux bestiaux ont notifié au moins une fois en 2006 (tableau 11). A la différence des opérateurs commerciaux, qui notifient les entrées et les sorties des centres de rassemblement, le gestionnaire du marché notifie le seul passage d'un bovin. Cette information correspond à une entrée et une sortie de l'animal sur le marché. **1 281 718** passages de bovins sur un marché ont été enregistrés en BDNI en 2006. Ce nombre reste stable par rapport à 2005.

## 2.4 Abattage

**251 abattoirs** ont notifié au moins une fois en BDNI en 2006.

**4 937 922** (contre 5 008 150 en 2005) notifications d'abattage ont été notifiées en BDNI (tableau 12). Ce nombre correspond à 94,32 % des mouvements de sortie d'une exploitation d'élevage pour cause boucherie (B) et autoconsommation (C) (soit 5 229 783 mouvements).

Par conséquent, il y a, comme en 2004 et 2005, un écart entre le nombre de notifications de sorties d'élevage cause B et C et celui des notifications des abattoirs (tableau 13). Mais cet écart se réduit de plus en plus puisqu'il n'y a plus que 297 153 sorties pour la boucherie que l'on ne retrouve pas dans les abattages (environ 5,7 %).

L'étude a été approfondie en ne considérant que les sorties "réelles" pour cause "boucherie" (tableau 13 bis) : dans ce cas, on ne comptabilise que les bovins déclarés sortis cause "boucherie" (B et C) et qui ne sont pas réapparus ultérieurement dans une exploitation d'élevage. De ce fait, on minimise les "fausses" sorties cause boucherie.

Dans ce cas de figure, le déficit du nombre d'abattages n'est plus que de 195 727 mouvements soit 3,8 % du total des sorties d'exploitation pour la boucherie.

Comme l'année précédente, ce déficit est peut être sous-évalué car les abattoirs notifient également des abattages "directs" : ce sont des bovins étrangers qui sont abattus sur le territoire français sans passer par une exploitation d'élevage et qui ne sont donc pas connus en BDNI.

Néanmoins, afin d'expliquer le déficit restant du nombre de notifications d'abattage par rapport aux sorties "boucherie", on peut avancer un certain nombre d'hypothèses :

- a. Certains abattoirs ne notifieraient toujours pas ?
- b. Des bovins auraient été notifiés comme sortis pour la boucherie alors, qu'en réalité, ils ont été exportés ?
- c. Une sous-déclaration des abattoirs ?

## 2.5 Equarrissage

En 2006, **64** centres de premier déchargement (+ 1 par rapport à 2005) ont notifié un total de **963 280** équarrissages en BDNI (+ 14 846 par rapport à 2005) (tableau 14).

Ce nombre correspond à près de 92 % (77 % en 2005) des 1 050 640 mouvements de sortie cause mort (M). On enregistre donc encore un déficit de 87 360 notifications par rapport au nombre d'animaux morts en exploitation (toutefois relatif par rapport à 2005 où ce nombre était de 283 083).

Par ailleurs, le tableau 15 fait apparaître de fortes disparités départementales si l'on considère non plus le département dans lequel a été équarri le bovin mais celui de son exploitation de provenance.

Pour un département donné, le profil normal devrait faire apparaître un nombre d'équarrissages légèrement supérieur au nombre de morts notifiés par les éleveurs. En effet, un certain nombre de bovins sont bien notifiés et comptabilisés comme équarris alors que pour ces bovins, aucun mouvement de sortie cause mort n'est attendu en BDNI (cas des veaux morts nés non bouclés) ou bien s'il meurt sur un centre de rassemblement (notifications non prises en compte).

Les cas où il existe un déficit départemental du nombre d'équarrissages par rapport aux sorties "cause mort" peuvent s'expliquer de plusieurs façons :

- a) le département dépend d'un ou de plusieurs centres de déchargement qui se sont arrêtés de notifier pendant une partie de l'année 2006 (cas du Cantal, de l'Aveyron et de la Corrèze dont tout ou partie des animaux sont équarris dans le Cantal)
- b) l'exploitation dans laquelle le bovin a été collecté (exploitation de provenance) n'est pas renseignée avec exactitude au moment de la notification.
- c) Notification à tort d'une sortie cause mort par l'éleveur (peu probable)

## 2.6 Autres mouvements

Il s'agit essentiellement des mouvements d'import (entrées notifiées cause A) et des mouvements d'export (sorties notifiées cause E) pour lesquels il n'a pas été prévu de cause spécifique.

Néanmoins il est possible d'évaluer ces flux en comptabilisant d'une part

- les entrées autres que les naissances pour lesquelles aucune sortie antérieure n'a été enregistrée sur une exploitation d'élevage => estimation du nombre de bovins importés (état membre ou pays tiers)

d'autre part

- les sorties cause E (vente) (éventuellement les pensions) pour lesquelles aucune entrée ultérieure n'a été enregistrée sur une exploitation d'élevage => estimation du nombre de bovins exportés (état membre ou pays tiers)

Ainsi, pour 2006, le nombre de bovins importés en France est évalué aux alentours de **190 000** et le nombre de bovins exportés à près de **1 400 000** (tableau 16).

Le graphique 3 présente une évolution de ces flux au cours de l'année 2006.

En ce qui concerne l'évolution des mouvements des opérateurs commerciaux en 2006, on constate une baisse de la volumétrie en fin d'année (graphique 4). Une des hypothèses avancées pour expliquer cette baisse d'activité serait l'apparition de la crise FCO qui a touché un certain nombre de départements du nord de la France à partir d'octobre 2006. Indirectement, le marché export vers certains états membres (dont le marché italien beaucoup moins demandeur que l'année précédente sur la catégorie des broutards) aurait subi le contre-coup de cette crise qui se serait traduit par une diminution des échanges sur les centres de rassemblement à partir d'octobre - novembre et encore plus en décembre 2006 (environ 70 000 mouvements de moins par rapport à décembre 2005)

## 3 Autres espèces

### 3.1 Ovins – Caprins

Pour rappel, l'année 2006 a coïncidé avec la mise en production de la version 2.0 de la BDNI. Les informations ovines et caprines contrôlées et enregistrées en BDNI à compter de la version 2.0 sont :

- les indicatifs de marquage attribués aux exploitations ovines ou caprines et servant de base à la fabrication des repères ovin/caprin
- les repères ovins caprins, qu'il s'agisse des repères de 1ère identification ou ceux de remplacement à l'identique ou provisoire
- les recensements annuels des exploitations ovines ou caprines

Les mouvements des ovins et des caprins ne sont pas encore enregistrés en BDNI.

Par rapport au comptage effectué l'année dernière sur une copie de la BDNI au 01/05/2006, on constate une augmentation globale du nombre d'exploitations avec une activité ovine ou caprine. Ainsi au 1<sup>er</sup> janvier 2007, on recensait **37 731 exploitations caprines** ( 30 372 en mai 2006) et **141 276 exploitation ovines** (130 510 en mai 2006) (tableau 17).

Cette augmentation substantielle est certainement à corréliser avec la mise en œuvre du "paquet hygiène" qui a eu pour conséquence l'enregistrement d'un grand nombre de petits détenteurs de petits ruminants (un ou deux animaux) ainsi que par l'obligation réglementaire de notifier à compter de 2006, les recensements des exploitations ovines ou caprines.

De même, on note que certains départements ont créé, modifié ou supprimé des informations portant sur les exploitations ovines/caprines parfois dans de très fortes proportions.

### 3.2 Porcins

Le tableau 18 présente le nombre d'élevages porcins au 1<sup>er</sup> janvier 2007 ainsi que le nombre de sites porcins attachés à ces exploitations.

Le site porcin a été défini dans le CCOT comme un bâtiment ou ensemble de bâtiments, parcelle ou ensemble de parcelles d'une même exploitation, dont la distance entre chacun d'eux est inférieure ou égale à 500 mètres. Afin de pouvoir gérer ces informations en BDNI, une nouvelle entité a été créée, l'entité de gestion élémentaire de traçabilité (EGET). Les sites porcins sont enregistrés en BDNI au niveau de cette entité.

Le nombre de sites porcins par département est très proche de celui des exploitations porcines proprement dit, ce qui laisse à penser qu'en général, on recense un seul site par élevage.

Au 1<sup>er</sup> janvier 2007 la BDNI recensait **22 266 exploitations ayant une activité porcine** et **22 793 sites porcins** pour l'ensemble du territoire. Au eux seuls, les quatre départements bretons concentrent 1/3 de l'ensemble des sites porcins enregistrés en BDNI

*Remarque : l'ensemble des données détenteurs – exploitations – sites est mis à jour quotidiennement vers la base professionnelle BDPorc.*

Le Chef de la Mission des systèmes d'information

Patrick BONJOUR

## ANNEXES

### Présentation de données statistiques 2006 de la BDNI

<b>Tableau 1</b>	Nombre de bovins actifs au 01/01/2007 par type racial, sexe et type de femelle
<b>Tableau 2</b>	Nombre de bovins actifs au 01/01/2007 par principaux types raciaux, sexe et type de femelle
<b>Graphique 1</b>	Répartition des types raciaux au 01/01/2007
<b>Graphique 2</b>	Evolution des naissances de bovins pour les principaux types raciaux en 2006
<b>Tableau 3</b>	Nombre de bovins actifs au 01/01/2007 par classe d'âge, sexe et type de femelle
<b>Tableau 4</b>	Nombre d'exploitations d'élevage, de bovins et densités par département au 01/01/2007
<b>Tableau 5</b>	Délais de notification des mouvements d'entrée et de sortie (toutes causes confondues) pour l'année 2006
<b>Tableau 6</b>	Délais de notification des mouvements d'entrée pour l'année 2006
<b>Tableau 7</b>	Délais de notification des mouvements de sortie pour l'année 2006
<b>Tableau 8</b>	Délais de notification des mouvements d'élevage par département en 2006
<b>Tableau 9</b>	Nombre d'exploitations et de mouvements de transhumance en 2006
<b>Tableau 10</b>	Nombre de centres de rassemblement et de mouvements sur ces exploitations par département en 2006
<b>Tableau 11</b>	Nombre de marchés aux bestiaux et de passages de bovins sur ces exploitations par département en 2006
<b>Tableau 12</b>	Notifications d'abattage en 2006
<b>Tableau 13</b>	Notifications d'abattage par département de provenance en 2006
<b>Tableau 13 bis</b>	Notifications d'abattage par département de provenance rapportées aux sorties pour cause "boucherie" effectives en 2006
<b>Tableau 14</b>	Notifications d'équarrissage en 2006
<b>Tableau 15</b>	Notifications d'équarrissage par département de provenance en 2006
<b>Tableau 16</b>	Comptabilisation des sorties de bovins sans entrée ultérieure et des entrées de bovins sans sortie antérieure (hors naissance) en 2006
<b>Graphique 3</b>	Evolution des flux de bovins en 2006
<b>Graphique 4</b>	Evolution des mouvements commerciaux en centres de rassemblement et marchés en 2006
<b>Tableau 17</b>	Exploitations d'élevage ovin caprin au 01/01/2007
<b>Tableau 18</b>	Exploitations et sites d'élevage porcin actifs au 01/01/2007

Tableau 1  
**Nombre de bovins actifs au 01/01/2007 par type racial, sexe et type de femelle**

Libellé	Code type racial	Sexe inconnu	Mâle	Génisse	Vache	Total
RACE INCONNUE	0	17	30	33	486	566
BISON	10		523	524	411	1 458
ABONDANCE	12		9 224	37 655	50 640	97 519
AUBRAC	14	2	40 840	85 497	129 889	256 228
JERSIAISE	15		1 838	5 149	7 334	14 321
ANGUS	17		240	293	259	792
AYRSHIRE	18		101	141	102	344
PIE ROUGE DES PLAINES	19		6 818	15 239	18 530	40 587
BUFFLE	20		350	563	499	1 412
BRUNE	21		6 872	19 939	27 102	53 913
SALERS	23	1	49 754	93 924	192 776	336 455
BAZADAISE	24		1 338	2 396	2 648	6 382
BLANC BLEU	25		27 329	36 441	23 150	86 920
BORDELAISE	26		14	36	27	77
BRETONNE PIE NOIRE	29		428	885	1 135	2 448
AUROCHS RECONSTITUE	30		105	68	75	248
TARENDAISE	31		2 731	10 698	13 383	26 812
CHIANINA	32			1	1	2
LOURDAISE	33		75	134	155	364
LIMOUSINE	34	5	532 006	916 817	982 514	2 431 342
SIMMENTAL FRANCAISE	35		10 346	22 892	24 995	58 233
CORSE	36		2 859	6 389	14 414	23 662
Raço DI BIOU (CAMARGUE)	37		9 900	5 984	5 151	21 035
CHAROLAISE	38		1 057 761	1 800 925	1 673 110	4 531 796
CROISE	39	2	588 370	765 405	502 396	1 856 173
ROUGE DES PRES	41		32 898	48 217	45 358	126 473
DAIRY SHORTHORN	42		3	4	2	9
ARMORICAINE	43		54	76	95	225
AUTRES RACES TRAITE ETRANGERES	44		3 019	245	105	3 369
SOUTH DEVON	45		2	5	5	12
MONTBELIARDE	46	1	190 714	521 069	667 290	1 379 074
AUTRES RACES ALLAITANTES ETRANGERES	48		703	775	662	2 140
MARCHIGIANA	49		7	9	5	21
DE COMBAT (ESPAGNOLE BRAVA)	51		2 839	3 516	2 438	8 793
BLEUE DU NORD	52		749	1 288	1 333	3 370
VILLARD DE LANS	53		52	182	206	440
N' DAMA	54		15	14	14	43
CREOLE	55		10 450	13 190	10 477	34 117
NORMANDE	56		269 273	433 038	472 675	1 174 986
VOSGIENNE	57		1 714	4 130	4 128	9 972
MARAICHINE	58		351	416	430	1 197
BEARNAISE	61		21	54	78	153
ROUGE FLAMANDE	63		723	2 232	2 075	5 030
FERRANDAISE	65		260	679	887	1 826
PRIM' HOLSTEIN	66	2	947 354	2 104 071	2 583 354	5 634 781
FROMENT DU LEON	69		48	128	165	341
PARTHENAISE	71		19 790	39 587	31 045	90 422
GASCONNE	72	1	6 684	13 659	20 491	40 835
GALLOWAY	73		470	645	675	1 790
GUERNESEY	74		1	6	4	11
PIEMONTAISE	75		99	100	64	263
NANTAISE	76		260	341	358	959
MIRANDAISE (GASCONNE AREOLEE)	77		161	371	455	987
GELBVIEWH	78		3	5	11	19
BLONDE D'AQUITAINE	79	4	252 371	555 227	498 892	1 306 494
BRAHMA	81		2 681	3 510	3 778	9 969
HERENS	82		58	227	212	497
HEREFORD	85		774	1 014	1 112	2 900
HIGHLAND CATTLE	86		1 374	1 256	1 145	3 775
SAOSNOISE	88		714	1 024	380	2 118
CANADIENNE	92		12	10	8	30
COOPELSO 93	93			2	2	4
INRA 95	95		1 865	1 990	201	4 056
CASTA (AURE et ST GIRONS)	97		93	102	127	322
		<b>35</b>	<b>4 098 511</b>	<b>7 580 442</b>	<b>8 021 924</b>	<b>19 700 912</b>
			20,80%	38,48%	40,72%	

Tableau 2

## Nombre de bovins actifs au 01/01/2007 par principaux types raciaux, sexe et type de femelle

Libellé	Code type racial	Sexe inconnu	Mâle	Génisse	Vache	Total	% du total France
PRIM' HOLSTEIN	66	2	947 354	2 104 071	2 583 354	5 634 781	28,60%
CHAROLAISE	38		1 057 761	1 800 925	1 673 110	4 531 796	23,00%
LIMOUSINE	34	5	532 006	916 817	982 514	2 431 342	12,34%
CROISE	39	2	588 370	765 405	502 396	1 856 173	9,42%
MONTBELIARDE	46	1	190 714	521 069	667 290	1 379 074	7,00%
BLONDE D'AQUITAINE	79	4	252 371	555 227	498 892	1 306 494	6,63%
NORMANDE	56		269 273	433 038	472 675	1 174 986	5,96%
SALERS	23	1	49 754	93 924	192 776	336 455	1,71%
AUBRAC	14	2	40 840	85 497	129 889	256 228	1,30%
AUTRES TYPES RACIAUX		18	170 068	304 469	319 028	793 583	4,03%
		35	4 098 511	7 580 442	8 021 924	19 700 912	

Graphique 1

Répartition des types raciaux au 01/01/2007

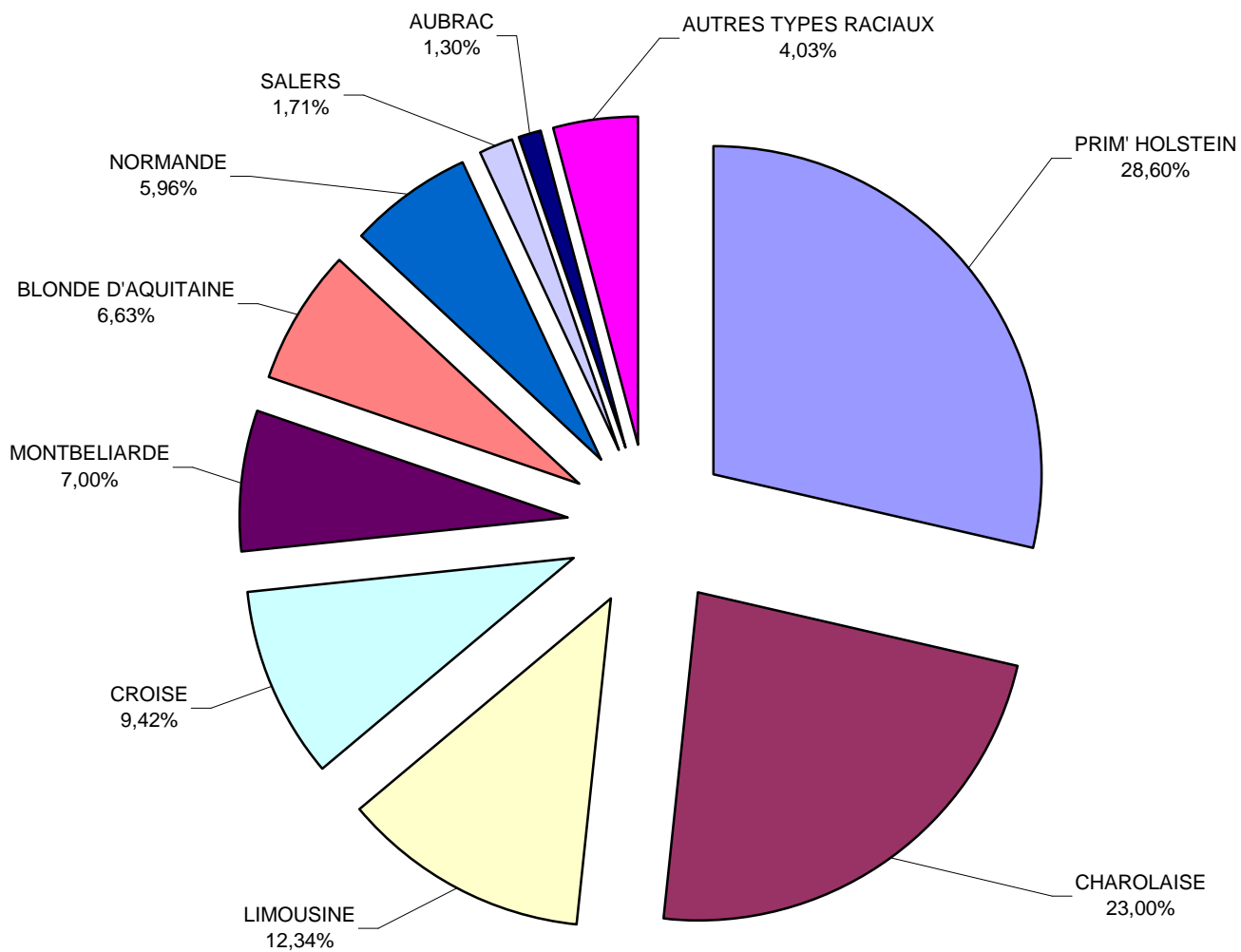

Graphique 2

Evolution des naissances de bovins pour les principaux types raciaux en 2006





Tableau 3

## Nombre de bovins actifs au 01/01/2007 par classe d'âge, sexe et type de femelle

Age	Sexe inconnu	Mâle	% mâle	Génisse	% génisse	Vache	% vache	Total	% total
moins de 12 mois		2 679 836	65,39%	3 060 063	40,37%	10	0,00%	5 739 909	29,14%
de 1 à 2 ans		934 701	22,81%	2 496 560	32,93%	5 401	0,07%	3 436 662	17,44%
de 2 à 3 ans		261 773	6,39%	1 657 104	21,86%	561 616	7,00%	2 480 493	12,59%
de 3 à 4 ans		84 268	2,06%	272 008	3,59%	1 530 824	19,08%	1 887 100	9,58%
de 4 à 5 ans		39 425	0,96%	40 826	0,54%	1 425 622	17,77%	1 505 873	7,64%
de 5 à 6 ans		25 591	0,62%	13 514	0,18%	1 155 588	14,41%	1 194 693	6,06%
de 6 à 7 ans		23 619	0,58%	8 699	0,11%	929 328	11,58%	961 646	4,88%
de 7 à 8 ans	4	18 641	0,45%	6 696	0,09%	696 655	8,68%	721 996	3,66%
de 8 à 9 ans	1	12 240	0,30%	5 071	0,07%	519 654	6,48%	536 966	2,73%
de 9 à 10 ans	1	7 817	0,19%	3 720	0,05%	376 905	4,70%	388 443	1,97%
de 10 à 11 ans	4	4 491	0,11%	2 996	0,04%	275 461	3,43%	282 952	1,44%
de 11 à 12 ans	2	2 588	0,06%	2 391	0,03%	195 590	2,44%	200 571	1,02%
de 12 à 13 ans	1	1 539	0,04%	1 900	0,03%	133 384	1,66%	136 824	0,69%
de 13 à 14 ans	1	754	0,02%	1 517	0,02%	86 942	1,08%	89 214	0,45%
de 14 à 15 ans		444	0,01%	1 404	0,02%	55 397	0,69%	57 245	0,29%
de 15 à 16 ans	2	286	0,01%	1 080	0,01%	32 564	0,41%	33 932	0,17%
de 16 à 17 ans		165	0,00%	1 104	0,01%	20 462	0,26%	21 731	0,11%
de 17 à 26 ans		323	0,01%	3 532	0,05%	20 394	0,25%	24 249	0,12%
plus de 26 ans	19	10	0,00%	257	0,00%	127	0,00%	413	0,002%
	<b>35</b>	<b>4 098 511</b>		<b>7 580 442</b>		<b>8 021 924</b>		<b>19 700 912</b>	

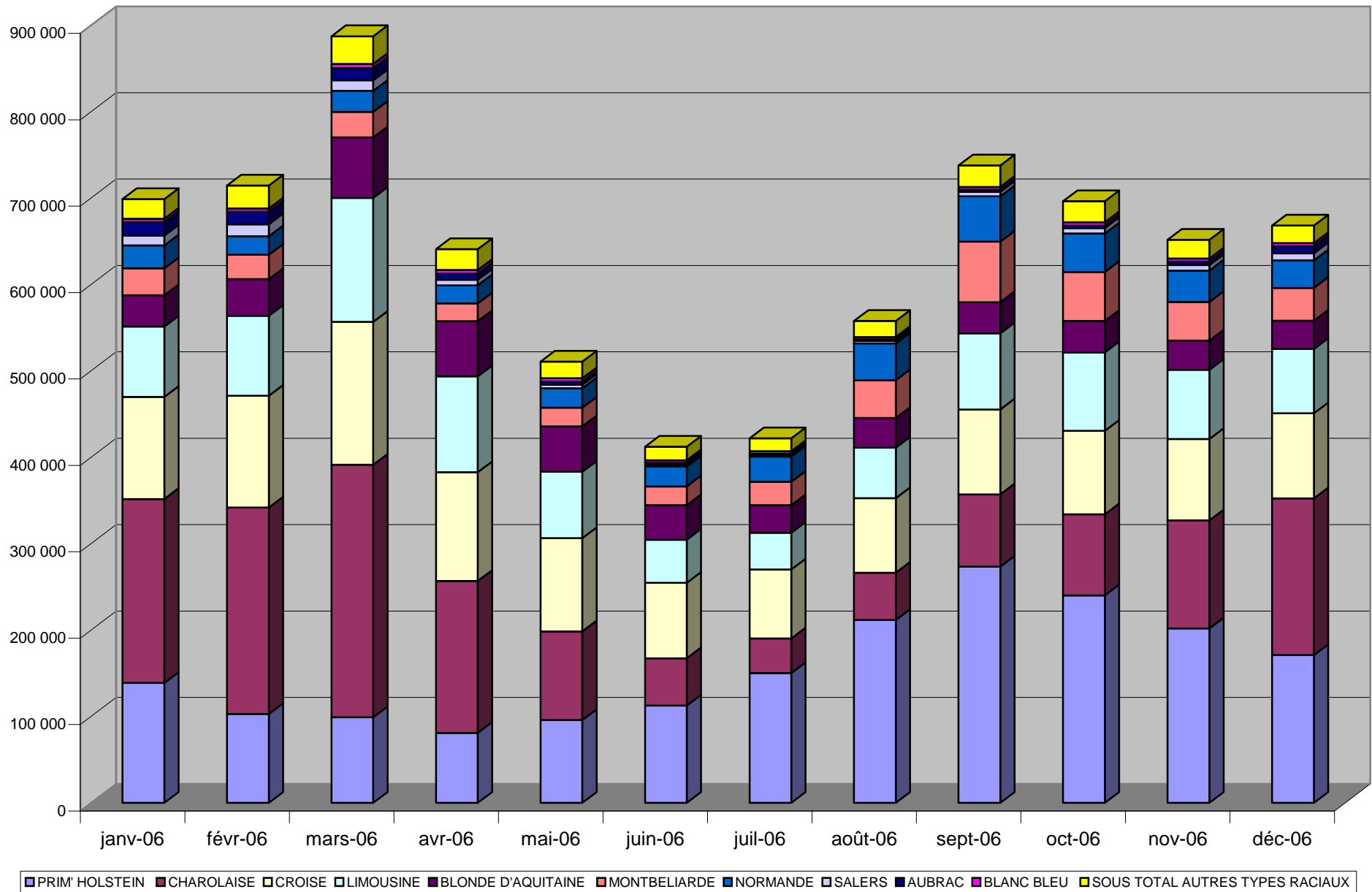
Tableau 4

## Nombre d'exploitations d'élevage, de bovins et densités par département au 01/01/2007

(1 / 2)

Dép.	Nombre d'exploitations	Nombre de bovins	Nombre moyen de bovins par exploitation
01	2 193	186 156	85
02	2 007	216 489	108
03	4 075	540 308	133
04	243	12 014	49
05	548	30 756	56
06	113	1 765	16
07	1 526	48 350	32
08	2 042	286 022	140
09	1 459	87 835	60
10	678	59 831	88
11	433	26 428	61
12	6 454	480 517	74
13	254	17 066	67
14	5 341	415 246	78
15	5 376	468 940	87
16	1 998	155 964	78
17	1 825	113 433	62
18	1 578	180 163	114
19	4 376	308 749	71
2A	556	26 429	48
2B	649	48 036	74
21	1 924	231 470	120
22	6 798	541 879	80
23	3 713	433 694	117
24	4 351	259 372	60
25	2 763	232 362	84
26	633	33 037	52
27	2 319	174 725	75
28	685	42 538	62
29	5 388	467 016	87
30	307	13 163	43
31	2 252	120 179	53
32	2 552	124 319	49
33	1 411	56 140	40
34	245	11 532	47
35	7 991	662 306	83
36	2 243	230 998	103
37	1 031	80 094	78
38	2 994	155 813	52
39	1 762	149 714	85
40	1 598	67 347	42
41	688	52 529	76
42	4 746	290 135	61
43	4 138	213 019	51
44	4 747	490 762	103
45	588	44 118	75
46	2 171	145 040	67
47	2 236	100 462	45
48	1 865	136 191	73
49	5 019	518 885	103
50	9 820	770 641	78
51	812	76 039	94
52	1 436	214 466	149
53	6 970	641 860	92
54	1 744	208 396	119

Tableau 4

## Nombre d'exploitations d'élevage, de bovins et densités par département au 01/01/2007

(2 / 2)

Dép.	Nombre d'exploitations	Nombre de bovins	Nombre moyen de bovins par exploitation
55	1 869	249 177	133
56	5 541	395 147	71
57	2 461	272 095	111
58	2 521	363 996	144
59	3 918	320 468	82
60	1 352	119 690	89
61	5 187	482 084	93
62	4 381	374 819	86
63	5 015	342 168	68
64	7 602	331 134	44
65	2 765	117 108	42
66	247	15 549	63
67	1 698	108 212	64
68	1 116	57 936	52
69	2 295	103 750	45
70	1 889	199 939	106
71	5 208	639 918	123
72	3 970	325 980	82
73	1 575	69 583	44
74	2 215	111 257	50
75	2	7	4
76	4 528	469 997	104
77	304	20 348	67
78	120	6 516	54
79	3 526	363 010	103
80	2 582	215 557	83
81	2 478	161 636	65
82	1 440	75 967	53
83	64	535	8
84	51	608	12
85	4 434	618 278	139
86	1 447	149 872	104
87	3 537	366 019	103
88	2 258	251 510	111
89	1 264	109 536	87
90	259	19 365	75
91	28	1 304	47
92	4	7	2
93	3	76	25
94	7	48	7
95	74	4 222	57
971	10 033	75 882	8
972	6 958	40 107	6
973	326	13 379	41
974	2 264	36 472	16
	<b>254 480</b>	<b>19 701 006</b>	<b>77</b>

**Remarque :** la différence entre le nombre total de bovins actifs par département et le nombre total de bovins actifs par sexe et type racial (tableau 1) s'explique par le fait que les données n'ont pas été extraites de la BDNI à la même date

Tableau 5

**Délais de notification des mouvements d'entrée et de sortie  
(toutes causes confondues) pour l'année 2006**

**Classe de délai**

	<b>0-7j</b>	<b>8-14j</b>	<b>15-28j</b>	<b>&gt;=29j</b>	<b>Total</b>
<b>Entrées</b>	9 323 388	1 357 533	311 218	205 271	<b>11 197 410</b>
<b>en %</b>	<b>83,26%</b>	<b>12,12%</b>	<b>2,78%</b>	<b>1,83%</b>	
<b>Sorties</b>	9 166 870	1 218 314	331 969	303 386	<b>11 020 539</b>
<b>en %</b>	<b>83,18%</b>	<b>11,05%</b>	<b>3,01%</b>	<b>2,75%</b>	
<b>Total</b>	18 490 258	2 575 847	643 187	508 657	<b>22 217 949</b>
<b>en %</b>	<b>83,22%</b>	<b>11,59%</b>	<b>2,89%</b>	<b>2,29%</b>	

Tableau 6

## Délais de notification des mouvements d'entrée pour l'année 2006

Cause	Classe du délai				Total	en % du total France
	0 à 7 j	8 à 14 j	15 à 28 j	29 j et plus		
<b>Naissance (N)</b>	6 407 536	866 975	167 837	108 067	7 550 415	67,43%
<b>en %</b>	<b>84,86%</b>	<b>11,48%</b>	<b>2,22%</b>	<b>1,43%</b>		
<b>Achat (A)</b>	1 698 863	282 562	96 165	65 837	2 143 427	19,14%
<b>en %</b>	<b>79,26%</b>	<b>13,18%</b>	<b>4,49%</b>	<b>3,07%</b>		
<b>Pension(P)</b>	1 216 989	207 996	47 216	31 367	1 503 568	13,43%
<b>en %</b>	<b>80,94%</b>	<b>13,83%</b>	<b>3,14%</b>	<b>2,09%</b>		
<b>Total</b>	9 323 388	1 357 533	311 218	205 271	11 197 410	
<b>en %</b>	<b>83,26%</b>	<b>12,12%</b>	<b>2,78%</b>	<b>1,83%</b>		



Tableau 7

## Délais de notification des mouvements de sortie pour l'année 2006

Cause	Classe du délai				Total	en % du total France
	0 à 7 j	8 à 14 j	15 à 28 j	29 j et plus		
<b>Elevage (E)</b>	3 669 746	594 956	174 888	161 221	4 600 811	41,75%
en %	<b>79,76%</b>	<b>12,93%</b>	<b>3,80%</b>	<b>3,50%</b>		
<b>Boucherie (B)</b>	4 468 281	476 383	110 089	90 073	5 144 826	46,68%
en %	<b>86,85%</b>	<b>9,26%</b>	<b>2,14%</b>	<b>1,75%</b>		
<b>Autoconsommation (C)</b>	64 085	12 887	4 015	3 970	84 957	0,77%
en %	<b>75,43%</b>	<b>15,17%</b>	<b>4,73%</b>	<b>4,67%</b>		
<b>Mort (M)</b>	858 009	116 601	36 129	39 901	1 050 640	9,53%
en %	<b>81,67%</b>	<b>11,10%</b>	<b>3,44%</b>	<b>3,80%</b>		
<b>Pension (H)</b>	106 749	17 487	6 848	8 221	139 305	1,26%
en %	<b>76,63%</b>	<b>12,55%</b>	<b>4,92%</b>	<b>5,90%</b>		
<b>Total</b>	9 166 870	1 218 314	331 969	303 386	11 020 539	
en %	<b>83,18%</b>	<b>11,05%</b>	<b>3,01%</b>	<b>2,75%</b>		

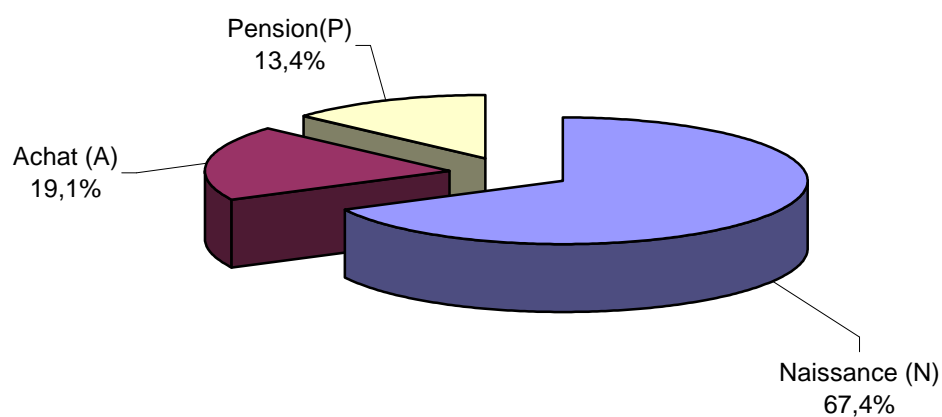

Tableau 8  
**Délais de notification des mouvements d'élevage par département en 2006**  
 (1/ 20)

Dép.	Type	Cause	0-7j	8-14j	15-28j	>=29j	Total	% 0-7j	% 8-14j	% 15-28j	% >=29j
01 - Ain	E	N	59 414	7 065	925	519	<b>67 923</b>	87,5%	10,4%	1,4%	0,8%
	E	A	27 923	3 737	1 350	712	<b>33 722</b>	82,8%	11,1%	4,0%	2,1%
	E	P	22 961	925	77	75	<b>24 038</b>	95,5%	3,8%	0,3%	0,3%
	Total entrées		110 298	11 727	2 352	1 306	<b>125 683</b>	87,8%	9,3%	1,9%	1,0%
	S	B	52 702	5 208	875	818	<b>59 603</b>	88,4%	8,7%	1,5%	1,4%
	S	C	809	103	33	32	<b>977</b>	82,8%	10,5%	3,4%	3,3%
	S	E	44 754	5 258	1 490	1 566	<b>53 068</b>	84,3%	9,9%	2,8%	3,0%
	S	H	2 083	195	33	123	<b>2 434</b>	85,6%	8,0%	1,4%	5,1%
	S	M	6 806	849	261	319	<b>8 235</b>	82,6%	10,3%	3,2%	3,9%
	Total sorties		107 154	11 613	2 692	2 858	<b>124 317</b>	86,2%	9,3%	2,2%	2,3%
<b>01 - Ain</b>			<b>217 452</b>	<b>23 340</b>	<b>5 044</b>	<b>4 164</b>	<b>250 000</b>	<b>87,0%</b>	<b>9,3%</b>	<b>2,0%</b>	<b>1,7%</b>
02 - Aisne	E	N	65 919	5 102	961	477	<b>72 459</b>	91,0%	7,0%	1,3%	0,7%
	E	A	24 127	2 411	341	290	<b>27 169</b>	88,8%	8,9%	1,3%	1,1%
	E	P	3 630	131	143	17	<b>3 921</b>	92,6%	3,3%	3,6%	0,4%
	Total entrées		93 676	7 644	1 445	784	<b>103 549</b>	90,5%	7,4%	1,4%	0,8%
	S	B	46 828	3 511	690	541	<b>51 570</b>	90,8%	6,8%	1,3%	1,0%
	S	C	287	43	15	10	<b>355</b>	80,8%	12,1%	4,2%	2,8%
	S	E	27 983	3 270	966	1 091	<b>33 310</b>	84,0%	9,8%	2,9%	3,3%
	S	H	1 261	28	1	25	<b>1 315</b>	95,9%	2,1%	0,1%	1,9%
	S	M	9 732	1 106	350	299	<b>11 487</b>	84,7%	9,6%	3,0%	2,6%
	Total sorties		86 091	7 958	2 022	1 966	<b>98 037</b>	87,8%	8,1%	2,1%	2,0%
<b>02 - Aisne</b>			<b>179 767</b>	<b>15 602</b>	<b>3 467</b>	<b>2 750</b>	<b>201 586</b>	<b>89,2%</b>	<b>7,7%</b>	<b>1,7%</b>	<b>1,4%</b>
03 - Allier	E	N	161 967	37 498	7 036	3 204	<b>209 705</b>	77,2%	17,9%	3,4%	1,5%
	E	A	33 365	7 424	2 507	2 623	<b>45 919</b>	72,7%	16,2%	5,5%	5,7%
	E	P	12 313	3 071	336	244	<b>15 964</b>	77,1%	19,2%	2,1%	1,5%
	Total entrées		207 645	47 993	9 879	6 071	<b>271 588</b>	76,5%	17,7%	3,6%	2,2%
	S	B	62 762	9 217	2 049	1 095	<b>75 123</b>	83,5%	12,3%	2,7%	1,5%
	S	C	777	198	61	46	<b>1 082</b>	71,8%	18,3%	5,6%	4,3%
	S	E	127 040	22 471	5 511	4 757	<b>159 779</b>	79,5%	14,1%	3,4%	3,0%
	S	H	5 907	1 043	147	276	<b>7 373</b>	80,1%	14,1%	2,0%	3,7%
	S	M	15 301	3 187	878	803	<b>20 169</b>	75,9%	15,8%	4,4%	4,0%
	Total sorties		211 787	36 116	8 646	6 977	<b>263 526</b>	80,4%	13,7%	3,3%	2,6%
<b>03 - Allier</b>			<b>419 432</b>	<b>84 109</b>	<b>18 525</b>	<b>13 048</b>	<b>535 114</b>	<b>78,4%</b>	<b>15,7%</b>	<b>3,5%</b>	<b>2,4%</b>
04 - Alpes-de-Haute-Provence	E	N	2 981	947	521	299	<b>4 748</b>	62,8%	19,9%	11,0%	6,3%
	E	A	625	161	42	43	<b>871</b>	71,8%	18,5%	4,8%	4,9%
	E	P	184	101	10	104	<b>399</b>	46,1%	25,3%	2,5%	26,1%
	Total entrées		3 790	1 209	573	446	<b>6 018</b>	63,0%	20,1%	9,5%	7,4%
	S	B	1 141	293	139	75	<b>1 648</b>	69,2%	17,8%	8,4%	4,6%
	S	C	60	18	8	8	<b>94</b>	63,8%	19,1%	8,5%	8,5%
	S	E	2 422	735	259	229	<b>3 645</b>	66,4%	20,2%	7,1%	6,3%
	S	H	245	65	36	66	<b>412</b>	59,5%	15,8%	8,7%	16,0%
	S	M	264	83	52	50	<b>449</b>	58,8%	18,5%	11,6%	11,1%
	Total sorties		4 132	1 194	494	428	<b>6 248</b>	66,1%	19,1%	7,9%	6,9%
<b>04 - Alpes-de-Haute-Provence</b>			<b>7 922</b>	<b>2 403</b>	<b>1 067</b>	<b>874</b>	<b>12 266</b>	<b>64,6%</b>	<b>19,6%</b>	<b>8,7%</b>	<b>7,1%</b>
05 - Hautes-Alpes	E	N	7 178	2 303	754	413	<b>10 648</b>	67,4%	21,6%	7,1%	3,9%
	E	A	3 303	1 270	445	141	<b>5 159</b>	64,0%	24,6%	8,6%	2,7%
	E	P	462	36	39	30	<b>567</b>	81,5%	6,3%	6,9%	5,3%
	Total entrées		10 943	3 609	1 238	584	<b>16 374</b>	66,8%	22,0%	7,6%	3,6%
	S	B	3 092	851	317	237	<b>4 497</b>	68,8%	18,9%	7,0%	5,3%
	S	C	99	41	21	19	<b>180</b>	55,0%	22,8%	11,7%	10,6%
	S	E	6 890	2 005	631	488	<b>10 014</b>	68,8%	20,0%	6,3%	4,9%
	S	H	323	48	8	22	<b>401</b>	80,5%	12,0%	2,0%	5,5%
	S	M	858	222	119	73	<b>1 272</b>	67,5%	17,5%	9,4%	5,7%
	Total sorties		11 262	3 167	1 096	839	<b>16 364</b>	68,8%	19,4%	6,7%	5,1%
<b>05 - Hautes-Alpes</b>			<b>22 205</b>	<b>6 776</b>	<b>2 334</b>	<b>1 423</b>	<b>32 738</b>	<b>67,8%</b>	<b>20,7%</b>	<b>7,1%</b>	<b>4,3%</b>

Tableau 8  
**Délais de notification des mouvements d'élevage par département en 2006**  
 (2/ 20)

Dép.	Type	Cause	0-7j	8-14j	15-28j	>=29j	Total	% 0-7j	% 8-14j	% 15-28j	% >=29j	
06 - Alpes-Maritimes	E	N	406	259	96	19	780	52,1%	33,2%	12,3%	2,4%	
	E	A	93	72	38	27	230	40,4%	31,3%	16,5%	11,7%	
	E	P	58	34	35	49	176	33,0%	19,3%	19,9%	27,8%	
	Total entrées			557	365	169	95	1 186	47,0%	30,8%	14,2%	8,0%
	S	B	129	89	57	14	289	44,6%	30,8%	19,7%	4,8%	
	S	C	7	11	5	2	25	28,0%	44,0%	20,0%	8,0%	
	S	E	301	142	71	19	533	56,5%	26,6%	13,3%	3,6%	
	S	H	87	64	28	21	200	43,5%	32,0%	14,0%	10,5%	
	S	M	30	25	14	8	77	39,0%	32,5%	18,2%	10,4%	
	Total sorties			554	331	175	64	1 124	49,3%	29,4%	15,6%	5,7%
<b>06 - Alpes-Maritimes</b>			<b>1 111</b>	<b>696</b>	<b>344</b>	<b>159</b>	<b>2 310</b>	<b>48,1%</b>	<b>30,1%</b>	<b>14,9%</b>	<b>6,9%</b>	
07 - Ardèche	E	N	18 107	4 568	813	424	23 912	75,7%	19,1%	3,4%	1,8%	
	E	A	2 872	827	276	121	4 096	70,1%	20,2%	6,7%	3,0%	
	E	P	1 244	300	9	32	1 585	78,5%	18,9%	0,6%	2,0%	
	Total entrées			22 223	5 695	1 098	577	29 593	75,1%	19,2%	3,7%	1,9%
	S	B	6 584	1 803	473	317	9 177	71,7%	19,6%	5,2%	3,5%	
	S	C	354	149	42	29	574	61,7%	26,0%	7,3%	5,1%	
	S	E	12 533	3 713	949	726	17 921	69,9%	20,7%	5,3%	4,1%	
	S	H	55	9	4	8	76	72,4%	11,8%	5,3%	10,5%	
	S	M	1 352	331	106	74	1 863	72,6%	17,8%	5,7%	4,0%	
	Total sorties			20 878	6 005	1 574	1 154	29 611	70,5%	20,3%	5,3%	3,9%
<b>07 - Ardèche</b>			<b>43 101</b>	<b>11 700</b>	<b>2 672</b>	<b>1 731</b>	<b>59 204</b>	<b>72,8%</b>	<b>19,8%</b>	<b>4,5%</b>	<b>2,9%</b>	
08 - Ardennes	E	N	63 498	12 635	3 119	1 823	81 075	78,3%	15,6%	3,8%	2,2%	
	E	A	15 952	3 446	1 478	1 080	21 956	72,7%	15,7%	6,7%	4,9%	
	E	P	4 505	985	343	320	6 153	73,2%	16,0%	5,6%	5,2%	
	Total entrées			83 955	17 066	4 940	3 223	109 184	76,9%	15,6%	4,5%	3,0%
	S	B	48 197	6 184	1 368	1 262	57 011	84,5%	10,8%	2,4%	2,2%	
	S	C	404	104	33	23	564	71,6%	18,4%	5,9%	4,1%	
	S	E	20 833	3 894	1 865	1 506	28 098	74,1%	13,9%	6,6%	5,4%	
	S	H	1 821	536	165	118	2 640	69,0%	20,3%	6,3%	4,5%	
	S	M	9 126	1 871	695	594	12 286	74,3%	15,2%	5,7%	4,8%	
	Total sorties			80 381	12 589	4 126	3 503	100 599	79,9%	12,5%	4,1%	3,5%
<b>08 - Ardennes</b>			<b>164 336</b>	<b>29 655</b>	<b>9 066</b>	<b>6 726</b>	<b>209 783</b>	<b>78,3%</b>	<b>14,1%</b>	<b>4,3%</b>	<b>3,2%</b>	
09 - Ariège	E	N	30 819	5 606	1 153	1 192	38 770	79,5%	14,5%	3,0%	3,1%	
	E	A	7 152	997	265	309	8 723	82,0%	11,4%	3,0%	3,5%	
	E	P	3 007	170	39	146	3 362	89,4%	5,1%	1,2%	4,3%	
	Total entrées			40 978	6 773	1 457	1 647	50 855	80,6%	13,3%	2,9%	3,2%
	S	B	10 848	1 326	333	358	12 865	84,3%	10,3%	2,6%	2,8%	
	S	C	225	59	16	28	328	68,6%	18,0%	4,9%	8,5%	
	S	E	23 660	4 450	1 358	1 231	30 699	77,1%	14,5%	4,4%	4,0%	
	S	H	1 376	82	30	80	1 568	87,8%	5,2%	1,9%	5,1%	
	S	M	3 181	502	193	130	4 006	79,4%	12,5%	4,8%	3,2%	
	Total sorties			39 290	6 419	1 930	1 827	49 466	79,4%	13,0%	3,9%	3,7%
<b>09 - Ariège</b>			<b>80 268</b>	<b>13 192</b>	<b>3 387</b>	<b>3 474</b>	<b>100 321</b>	<b>80,0%</b>	<b>13,1%</b>	<b>3,4%</b>	<b>3,5%</b>	
10 - Aube	E	N	20 857	1 388	264	141	22 650	92,1%	6,1%	1,2%	0,6%	
	E	A	4 681	899	186	115	5 881	79,6%	15,3%	3,2%	2,0%	
	E	P	680	50	51	5	786	86,5%	6,4%	6,5%	0,6%	
	Total entrées			26 218	2 337	501	261	29 317	89,4%	8,0%	1,7%	0,9%
	S	B	11 007	910	294	136	12 347	89,1%	7,4%	2,4%	1,1%	
	S	C	141	11	6	0	158	89,2%	7,0%	3,8%	0,0%	
	S	E	10 319	1 156	293	157	11 925	86,5%	9,7%	2,5%	1,3%	
	S	H	633	43	21	18	715	88,5%	6,0%	2,9%	2,5%	
	S	M	3 185	230	79	76	3 570	89,2%	6,4%	2,2%	2,1%	
	Total sorties			25 285	2 350	693	387	28 715	88,1%	8,2%	2,4%	1,3%
<b>10 - Aube</b>			<b>51 503</b>	<b>4 687</b>	<b>1 194</b>	<b>648</b>	<b>58 032</b>	<b>88,7%</b>	<b>8,1%</b>	<b>2,1%</b>	<b>1,1%</b>	

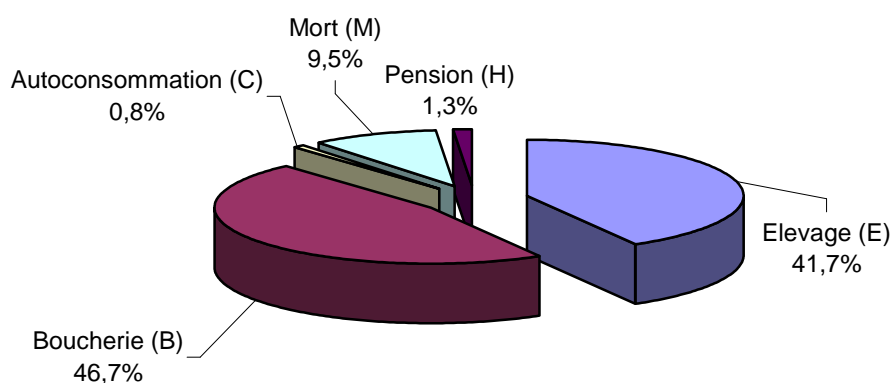

Tableau 8  
**Délais de notification des mouvements d'élevage par département en 2006**  
(3/ 20)

Dép.	Type	Cause	0-7j	8-14j	15-28j	>=29j	Total	% 0-7j	% 8-14j	% 15-28j	% >=29j
11 - Aude	E	N	10 246	1 280	221	272	12 019	85,2%	10,6%	1,8%	2,3%
	E	A	2 099	306	247	135	2 787	75,3%	11,0%	8,9%	4,8%
	E	P	277	233	110	7	627	44,2%	37,2%	17,5%	1,1%
	<b>Total entrées</b>		<b>12 622</b>	<b>1 819</b>	<b>578</b>	<b>414</b>	<b>15 433</b>	<b>81,8%</b>	<b>11,8%</b>	<b>3,7%</b>	<b>2,7%</b>
	S	B	2 884	334	90	236	3 544	81,4%	9,4%	2,5%	6,7%
	S	C	132	26	4	4	166	79,5%	15,7%	2,4%	2,4%
	S	E	8 091	968	430	395	9 884	81,9%	9,8%	4,4%	4,0%
	S	H	209	0	0	4	213	98,1%	0,0%	0,0%	1,9%
	S	M	1 071	124	49	74	1 318	81,3%	9,4%	3,7%	5,6%
	<b>Total sorties</b>		<b>12 387</b>	<b>1 452</b>	<b>573</b>	<b>713</b>	<b>15 125</b>	<b>81,9%</b>	<b>9,6%</b>	<b>3,8%</b>	<b>4,7%</b>
<b>11 - Aude</b>		<b>25 009</b>	<b>3 271</b>	<b>1 151</b>	<b>1 127</b>	<b>30 558</b>	<b>81,8%</b>	<b>10,7%</b>	<b>3,8%</b>	<b>3,7%</b>	
12 - Aveyron	E	N	183 318	22 584	3 918	2 727	212 547	86,2%	10,6%	1,8%	1,3%
	E	A	52 420	8 596	2 802	1 932	65 750	79,7%	13,1%	4,3%	2,9%
	E	P	34 340	3 405	706	1 464	39 915	86,0%	8,5%	1,8%	3,7%
	<b>Total entrées</b>		<b>270 078</b>	<b>34 585</b>	<b>7 426</b>	<b>6 123</b>	<b>318 212</b>	<b>84,9%</b>	<b>10,9%</b>	<b>2,3%</b>	<b>1,9%</b>
	S	B	115 011	13 759	3 518	2 666	134 954	85,2%	10,2%	2,6%	2,0%
	S	C	1 036	181	59	60	1 336	77,5%	13,5%	4,4%	4,5%
	S	E	128 278	15 751	4 950	4 065	153 044	83,8%	10,3%	3,2%	2,7%
	S	H	4 298	546	137	317	5 298	81,1%	10,3%	2,6%	6,0%
	S	M	18 677	2 642	764	769	22 852	81,7%	11,6%	3,3%	3,4%
	<b>Total sorties</b>		<b>267 300</b>	<b>32 879</b>	<b>9 428</b>	<b>7 877</b>	<b>317 484</b>	<b>84,2%</b>	<b>10,4%</b>	<b>3,0%</b>	<b>2,5%</b>
<b>12 - Aveyron</b>		<b>537 378</b>	<b>67 464</b>	<b>16 854</b>	<b>14 000</b>	<b>635 696</b>	<b>84,5%</b>	<b>10,6%</b>	<b>2,7%</b>	<b>2,2%</b>	
13 - Bouches-du-Rhône	E	N	499	356	216	2 448	3 519	14,2%	10,1%	6,1%	69,6%
	E	A	645	338	98	322	1 403	46,0%	24,1%	7,0%	23,0%
	E	P	66	8	14	41	129	51,2%	6,2%	10,9%	31,8%
	<b>Total entrées</b>		<b>1 210</b>	<b>702</b>	<b>328</b>	<b>2 811</b>	<b>5 051</b>	<b>24,0%</b>	<b>13,9%</b>	<b>6,5%</b>	<b>55,7%</b>
	S	B	1 360	492	225	241	2 318	58,7%	21,2%	9,7%	10,4%
	S	C	70	16	2	11	99	70,7%	16,2%	2,0%	11,1%
	S	E	1 081	426	166	268	1 941	55,7%	21,9%	8,6%	13,8%
	S	H	63	20	2	57	142	44,4%	14,1%	1,4%	40,1%
	S	M	302	82	42	46	472	64,0%	17,4%	8,9%	9,7%
	<b>Total sorties</b>		<b>2 876</b>	<b>1 036</b>	<b>437</b>	<b>623</b>	<b>4 972</b>	<b>57,8%</b>	<b>20,8%</b>	<b>8,8%</b>	<b>12,5%</b>
<b>13 - Bouches-du-Rhône</b>		<b>4 086</b>	<b>1 738</b>	<b>765</b>	<b>3 434</b>	<b>10 023</b>	<b>40,8%</b>	<b>17,3%</b>	<b>7,6%</b>	<b>34,3%</b>	
14 - Calvados	E	N	126 774	12 171	2 338	1 507	142 790	88,8%	8,5%	1,6%	1,1%
	E	A	37 842	5 306	1 712	1 004	45 864	82,5%	11,6%	3,7%	2,2%
	E	P	14 220	3 635	662	686	19 203	74,1%	18,9%	3,4%	3,6%
	<b>Total entrées</b>		<b>178 836</b>	<b>21 112</b>	<b>4 712</b>	<b>3 197</b>	<b>207 857</b>	<b>86,0%</b>	<b>10,2%</b>	<b>2,3%</b>	<b>1,5%</b>
	S	B	88 942	8 711	2 152	2 015	101 820	87,4%	8,6%	2,1%	2,0%
	S	C	1 293	226	59	76	1 654	78,2%	13,7%	3,6%	4,6%
	S	E	61 006	8 790	2 777	3 218	75 791	80,5%	11,6%	3,7%	4,2%
	S	H	1 574	174	39	41	1 828	86,1%	9,5%	2,1%	2,2%
	S	M	17 293	2 222	785	1 085	21 385	80,9%	10,4%	3,7%	5,1%
	<b>Total sorties</b>		<b>170 108</b>	<b>20 123</b>	<b>5 812</b>	<b>6 435</b>	<b>202 478</b>	<b>84,0%</b>	<b>9,9%</b>	<b>2,9%</b>	<b>3,2%</b>
<b>14 - Calvados</b>		<b>348 944</b>	<b>41 235</b>	<b>10 524</b>	<b>9 632</b>	<b>410 335</b>	<b>85,0%</b>	<b>10,0%</b>	<b>2,6%</b>	<b>2,3%</b>	
15 - Cantal	E	N	189 057	33 353	5 445	2 218	230 073	82,2%	14,5%	2,4%	1,0%
	E	A	37 810	6 472	3 356	2 425	50 063	75,5%	12,9%	6,7%	4,8%
	E	P	20 050	3 354	312	291	24 007	83,5%	14,0%	1,3%	1,2%
	<b>Total entrées</b>		<b>246 917</b>	<b>43 179</b>	<b>9 113</b>	<b>4 934</b>	<b>304 143</b>	<b>81,2%</b>	<b>14,2%</b>	<b>3,0%</b>	<b>1,6%</b>
	S	B	50 686	7 531	1 743	964	60 924	83,2%	12,4%	2,9%	1,6%
	S	C	1 179	318	82	74	1 653	71,3%	19,2%	5,0%	4,5%
	S	E	165 796	29 885	8 384	5 663	209 728	79,1%	14,2%	4,0%	2,7%
	S	H	5 759	746	212	226	6 943	82,9%	10,7%	3,1%	3,3%
	S	M	17 985	3 330	903	751	22 969	78,3%	14,5%	3,9%	3,3%
	<b>Total sorties</b>		<b>241 405</b>	<b>41 810</b>	<b>11 324</b>	<b>7 678</b>	<b>302 217</b>	<b>79,9%</b>	<b>13,8%</b>	<b>3,7%</b>	<b>2,5%</b>
<b>15 - Cantal</b>		<b>488 322</b>	<b>84 989</b>	<b>20 437</b>	<b>12 612</b>	<b>606 360</b>	<b>80,5%</b>	<b>14,0%</b>	<b>3,4%</b>	<b>2,1%</b>	

Tableau 8  
**Délais de notification des mouvements d'élevage par département en 2006**  
(4/ 20)

Dép.	Type	Cause	0-7j	8-14j	15-28j	>=29j	Total	% 0-7j	% 8-14j	% 15-28j	% >=29j	
16 - Charente	E	N	48 931	10 349	2 002	1 027	<b>62 309</b>	78,5%	16,6%	3,2%	1,6%	
	E	A	14 145	3 689	869	482	<b>19 185</b>	73,7%	19,2%	4,5%	2,5%	
	E	P	5 257	1 370	49	509	<b>7 185</b>	73,2%	19,1%	0,7%	7,1%	
	Total entrées			68 333	15 408	2 920	2 018	<b>88 679</b>	77,1%	17,4%	3,3%	2,3%
	S	B	34 903	5 676	1 281	902	<b>42 762</b>	81,6%	13,3%	3,0%	2,1%	
	S	C	532	168	54	34	<b>788</b>	67,5%	21,3%	6,9%	4,3%	
	S	E	27 019	6 314	2 103	1 579	<b>37 015</b>	73,0%	17,1%	5,7%	4,3%	
	S	H	376	116	20	46	<b>558</b>	67,4%	20,8%	3,6%	8,2%	
	S	M	3 822	945	267	242	<b>5 276</b>	72,4%	17,9%	5,1%	4,6%	
	Total sorties			66 652	13 219	3 725	2 803	<b>86 399</b>	77,1%	15,3%	4,3%	3,2%
<b>16 - Charente</b>			<b>134 985</b>	<b>28 627</b>	<b>6 645</b>	<b>4 821</b>	<b>175 078</b>	<b>77,1%</b>	<b>16,4%</b>	<b>3,8%</b>	<b>2,8%</b>	
17 - Charente-Maritime	E	N	42 799	2 741	561	246	<b>46 347</b>	92,3%	5,9%	1,2%	0,5%	
	E	A	8 019	1 460	659	298	<b>10 436</b>	76,8%	14,0%	6,3%	2,9%	
	E	P	4 865	652	20	20	<b>5 557</b>	87,5%	11,7%	0,4%	0,4%	
	Total entrées			55 683	4 853	1 240	564	<b>62 340</b>	89,3%	7,8%	2,0%	0,9%
	S	B	24 246	2 256	778	656	<b>27 936</b>	86,8%	8,1%	2,8%	2,3%	
	S	C	445	73	16	26	<b>560</b>	79,5%	13,0%	2,9%	4,6%	
	S	E	25 116	2 590	1 037	866	<b>29 609</b>	84,8%	8,7%	3,5%	2,9%	
	S	H	77	6	4	17	<b>104</b>	74,0%	5,8%	3,8%	16,3%	
	S	M	4 227	446	194	214	<b>5 081</b>	83,2%	8,8%	3,8%	4,2%	
	Total sorties			54 111	5 371	2 029	1 779	<b>63 290</b>	85,5%	8,5%	3,2%	2,8%
<b>17 - Charente-Maritime</b>			<b>109 794</b>	<b>10 224</b>	<b>3 269</b>	<b>2 343</b>	<b>125 630</b>	<b>87,4%</b>	<b>8,1%</b>	<b>2,6%</b>	<b>1,9%</b>	
18 - Cher	E	N	46 342	17 852	4 174	1 534	<b>69 902</b>	66,3%	25,5%	6,0%	2,2%	
	E	A	11 391	4 183	1 973	1 027	<b>18 574</b>	61,3%	22,5%	10,6%	5,5%	
	E	P	2 826	1 077	621	32	<b>4 556</b>	62,0%	23,6%	13,6%	0,7%	
	Total entrées			60 559	23 112	6 768	2 593	<b>93 032</b>	65,1%	24,8%	7,3%	2,8%
	S	B	18 450	4 766	1 306	1 210	<b>25 732</b>	71,7%	18,5%	5,1%	4,7%	
	S	C	218	86	19	26	<b>349</b>	62,5%	24,6%	5,4%	7,4%	
	S	E	37 757	11 529	3 486	1 579	<b>54 351</b>	69,5%	21,2%	6,4%	2,9%	
	S	H	843	315	63	34	<b>1 255</b>	67,2%	25,1%	5,0%	2,7%	
	S	M	4 620	1 551	531	375	<b>7 077</b>	65,3%	21,9%	7,5%	5,3%	
	Total sorties			61 888	18 247	5 405	3 224	<b>88 764</b>	69,7%	20,6%	6,1%	3,6%
<b>18 - Cher</b>			<b>122 447</b>	<b>41 359</b>	<b>12 173</b>	<b>5 817</b>	<b>181 796</b>	<b>67,4%</b>	<b>22,8%</b>	<b>6,7%</b>	<b>3,2%</b>	
19 - Corrèze	E	N	123 663	17 513	2 450	1 610	<b>145 236</b>	85,1%	12,1%	1,7%	1,1%	
	E	A	15 629	3 756	698	520	<b>20 603</b>	75,9%	18,2%	3,4%	2,5%	
	E	P	18 926	4 616	353	35	<b>23 930</b>	79,1%	19,3%	1,5%	0,1%	
	Total entrées			158 218	25 885	3 501	2 165	<b>189 769</b>	83,4%	13,6%	1,8%	1,1%
	S	B	68 522	9 201	1 770	1 031	<b>80 524</b>	85,1%	11,4%	2,2%	1,3%	
	S	C	586	124	29	29	<b>768</b>	76,3%	16,1%	3,8%	3,8%	
	S	E	76 443	10 883	2 654	2 094	<b>92 074</b>	83,0%	11,8%	2,9%	2,3%	
	S	H	636	159	30	29	<b>854</b>	74,5%	18,6%	3,5%	3,4%	
	S	M	11 591	1 833	454	414	<b>14 292</b>	81,1%	12,8%	3,2%	2,9%	
	Total sorties			157 778	22 200	4 937	3 597	<b>188 512</b>	83,7%	11,8%	2,6%	1,9%
<b>19 - Corrèze</b>			<b>315 996</b>	<b>48 085</b>	<b>8 438</b>	<b>5 762</b>	<b>378 281</b>	<b>83,5%</b>	<b>12,7%</b>	<b>2,2%</b>	<b>1,5%</b>	
2A - Corse-du-Sud	E	N	3 504	1 769	1 147	2 701	<b>9 121</b>	38,4%	19,4%	12,6%	29,6%	
	E	A	537	127	100	97	<b>861</b>	62,4%	14,8%	11,6%	11,3%	
	E	P	0	1	0	1	<b>2</b>	0,0%	50,0%	0,0%	50,0%	
	Total entrées			4 041	1 897	1 247	2 799	<b>9 984</b>	40,5%	19,0%	12,5%	28,0%
	S	B	3 563	1 028	588	1 063	<b>6 242</b>	57,1%	16,5%	9,4%	17,0%	
	S	C	230	94	68	64	<b>456</b>	50,4%	20,6%	14,9%	14,0%	
	S	E	964	246	117	351	<b>1 678</b>	57,4%	14,7%	7,0%	20,9%	
	S	H	0	1	1	0	<b>2</b>	0,0%	50,0%	50,0%	0,0%	
	S	M	1 376	535	244	272	<b>2 427</b>	56,7%	22,0%	10,1%	11,2%	
	Total sorties			6 133	1 904	1 018	1 750	<b>10 805</b>	56,8%	17,6%	9,4%	16,2%
<b>2A - Corse-du-Sud</b>			<b>10 174</b>	<b>3 801</b>	<b>2 265</b>	<b>4 549</b>	<b>20 789</b>	<b>48,9%</b>	<b>18,3%</b>	<b>10,9%</b>	<b>21,9%</b>	

Tableau 8  
**Délais de notification des mouvements d'élevage par département en 2006**  
(5/ 20)

Dép.	Type	Cause	0-7j	8-14j	15-28j	>=29j	Total	% 0-7j	% 8-14j	% 15-28j	% >=29j
2B - Haute-Corse	E	N	4 679	3 244	1 994	4 806	14 723	31,8%	22,0%	13,5%	32,6%
	E	A	1 444	563	928	1 087	4 022	35,9%	14,0%	23,1%	27,0%
	Total entrées		6 123	3 807	2 922	5 893	18 745	32,7%	20,3%	15,6%	31,4%
	S	B	3 321	1 792	1 126	1 912	8 151	40,7%	22,0%	13,8%	23,5%
	S	C	308	213	71	190	782	39,4%	27,2%	9,1%	24,3%
	S	E	2 830	1 009	903	1 194	5 936	47,7%	17,0%	15,2%	20,1%
	S	H	0	0	8	0	8	0,0%	0,0%	100,0%	0,0%
	S	M	2 109	1 052	672	1 500	5 333	39,5%	19,7%	12,6%	28,1%
	Total sorties		8 568	4 066	2 780	4 796	20 210	42,4%	20,1%	13,8%	23,7%
<b>2B - Haute-Corse</b>			<b>14 691</b>	<b>7 873</b>	<b>5 702</b>	<b>10 689</b>	<b>38 955</b>	<b>37,7%</b>	<b>20,2%</b>	<b>14,6%</b>	<b>27,4%</b>
21 - Côte-d'Or	E	N	63 753	16 908	4 625	1 880	87 166	73,1%	19,4%	5,3%	2,2%
	E	A	11 507	2 313	1 012	526	15 358	74,9%	15,1%	6,6%	3,4%
	E	P	5 787	646	271	399	7 103	81,5%	9,1%	3,8%	5,6%
	Total entrées		81 047	19 867	5 908	2 805	109 627	73,9%	18,1%	5,4%	2,6%
	S	B	31 325	3 896	948	729	36 898	84,9%	10,6%	2,6%	2,0%
	S	C	306	64	23	13	406	75,4%	15,8%	5,7%	3,2%
	S	E	45 447	7 383	2 750	1 824	57 404	79,2%	12,9%	4,8%	3,2%
	S	H	3 349	663	194	432	4 638	72,2%	14,3%	4,2%	9,3%
	S	M	6 175	1 158	378	355	8 066	76,6%	14,4%	4,7%	4,4%
Total sorties		86 602	13 164	4 293	3 353	107 412	80,6%	12,3%	4,0%	3,1%	
<b>21 - Côte-d'Or</b>			<b>167 649</b>	<b>33 031</b>	<b>10 201</b>	<b>6 158</b>	<b>217 039</b>	<b>77,2%</b>	<b>15,2%</b>	<b>4,7%</b>	<b>2,8%</b>
22 - Côtes-d'Armor	E	N	202 669	12 969	2 543	2 069	220 250	92,0%	5,9%	1,2%	0,9%
	E	A	30 764	2 769	1 195	835	35 563	86,5%	7,8%	3,4%	2,3%
	E	P	98 154	16 356	962	741	116 213	84,5%	14,1%	0,8%	0,6%
	Total entrées		331 587	32 094	4 700	3 645	372 026	89,1%	8,6%	1,3%	1,0%
	S	B	194 654	14 064	2 776	1 772	213 266	91,3%	6,6%	1,3%	0,8%
	S	C	2 918	433	121	165	3 637	80,2%	11,9%	3,3%	4,5%
	S	E	105 844	9 536	1 680	1 985	119 045	88,9%	8,0%	1,4%	1,7%
	S	H	416	85	53	7	561	74,2%	15,2%	9,4%	1,2%
	S	M	31 960	2 790	943	1 519	37 212	85,9%	7,5%	2,5%	4,1%
Total sorties		335 792	26 908	5 573	5 448	373 721	89,9%	7,2%	1,5%	1,5%	
<b>22 - Côtes-d'Armor</b>			<b>667 379</b>	<b>59 002</b>	<b>10 273</b>	<b>9 093</b>	<b>745 747</b>	<b>89,5%</b>	<b>7,9%</b>	<b>1,4%</b>	<b>1,2%</b>
23 - Creuse	E	N	130 777	42 029	7 245	3 327	183 378	71,3%	22,9%	4,0%	1,8%
	E	A	16 755	4 790	1 640	1 031	24 216	69,2%	19,8%	6,8%	4,3%
	E	P	2 925	573	92	44	3 634	80,5%	15,8%	2,5%	1,2%
	Total entrées		150 457	47 392	8 977	4 402	211 228	71,2%	22,4%	4,2%	2,1%
	S	B	46 688	9 866	1 544	1 036	59 134	79,0%	16,7%	2,6%	1,8%
	S	C	558	172	44	40	814	68,6%	21,1%	5,4%	4,9%
	S	E	96 429	24 724	5 293	4 189	130 635	73,8%	18,9%	4,1%	3,2%
	S	H	608	144	22	110	884	68,8%	16,3%	2,5%	12,4%
	S	M	10 072	2 826	706	533	14 137	71,2%	20,0%	5,0%	3,8%
Total sorties		154 355	37 732	7 609	5 908	205 604	75,1%	18,4%	3,7%	2,9%	
<b>23 - Creuse</b>			<b>304 812</b>	<b>85 124</b>	<b>16 586</b>	<b>10 310</b>	<b>416 832</b>	<b>73,1%</b>	<b>20,4%</b>	<b>4,0%</b>	<b>2,5%</b>
24 - Dordogne	E	N	72 407	27 375	5 625	2 649	108 056	67,0%	25,3%	5,2%	2,5%
	E	A	18 877	8 220	2 107	958	30 162	62,6%	27,3%	7,0%	3,2%
	E	P	48 218	9 810	4 981	3 134	66 143	72,9%	14,8%	7,5%	4,7%
	Total entrées		139 502	45 405	12 713	6 741	204 361	68,3%	22,2%	6,2%	3,3%
	S	B	96 160	17 221	5 439	5 436	124 256	77,4%	13,9%	4,4%	4,4%
	S	C	625	293	83	56	1 057	59,1%	27,7%	7,9%	5,3%
	S	E	43 339	15 357	4 073	3 695	66 464	65,2%	23,1%	6,1%	5,6%
	S	H	507	169	59	46	781	64,9%	21,6%	7,6%	5,9%
	S	M	10 763	2 944	937	927	15 571	69,1%	18,9%	6,0%	6,0%
Total sorties		151 394	35 984	10 591	10 160	208 129	72,7%	17,3%	5,1%	4,9%	
<b>24 - Dordogne</b>			<b>290 896</b>	<b>81 389</b>	<b>23 304</b>	<b>16 901</b>	<b>412 490</b>	<b>70,5%</b>	<b>19,7%</b>	<b>5,6%</b>	<b>4,1%</b>

Tableau 8  
**Délais de notification des mouvements d'élevage par département en 2006**  
(6/ 20)

Dép.	Type	Cause	0-7j	8-14j	15-28j	>=29j	Total	% 0-7j	% 8-14j	% 15-28j	% >=29j
25 - Doubs	E	N	91 619	5 510	733	395	<b>98 257</b>	93,2%	5,6%	0,7%	0,4%
	E	A	13 814	2 061	1 069	806	<b>17 750</b>	77,8%	11,6%	6,0%	4,5%
	E	P	1 766	249	183	156	<b>2 354</b>	75,0%	10,6%	7,8%	6,6%
	Total entrées		107 199	7 820	1 985	1 357	<b>118 361</b>	90,6%	6,6%	1,7%	1,1%
	S	B	28 234	3 107	1 032	872	<b>33 245</b>	84,9%	9,3%	3,1%	2,6%
	S	C	1 652	241	80	72	<b>2 045</b>	80,8%	11,8%	3,9%	3,5%
	S	E	61 984	7 750	2 798	2 966	<b>75 498</b>	82,1%	10,3%	3,7%	3,9%
	S	H	1 416	249	70	195	<b>1 930</b>	73,4%	12,9%	3,6%	10,1%
	S	M	8 040	987	334	294	<b>9 655</b>	83,3%	10,2%	3,5%	3,0%
	Total sorties		101 326	12 334	4 314	4 399	<b>122 373</b>	82,8%	10,1%	3,5%	3,6%
<b>25 - Doubs</b>			<b>208 525</b>	<b>20 154</b>	<b>6 299</b>	<b>5 756</b>	<b>240 734</b>	<b>86,6%</b>	<b>8,4%</b>	<b>2,6%</b>	<b>2,4%</b>
26 - Drôme	E	N	8 967	1 829	304	317	<b>11 417</b>	78,5%	16,0%	2,7%	2,8%
	E	A	2 642	500	106	53	<b>3 301</b>	80,0%	15,1%	3,2%	1,6%
	E	P	13 082	916	6	151	<b>14 155</b>	92,4%	6,5%	0,0%	1,1%
	Total entrées		24 691	3 245	416	521	<b>28 873</b>	85,5%	11,2%	1,4%	1,8%
	S	B	15 530	1 516	249	275	<b>17 570</b>	88,4%	8,6%	1,4%	1,6%
	S	C	119	42	16	14	<b>191</b>	62,3%	22,0%	8,4%	7,3%
	S	E	5 240	1 173	357	472	<b>7 242</b>	72,4%	16,2%	4,9%	6,5%
	S	H	369	164	13	35	<b>581</b>	63,5%	28,2%	2,2%	6,0%
	S	M	1 395	374	99	102	<b>1 970</b>	70,8%	19,0%	5,0%	5,2%
	Total sorties		22 653	3 269	734	898	<b>27 554</b>	82,2%	11,9%	2,7%	3,3%
<b>26 - Drôme</b>			<b>47 344</b>	<b>6 514</b>	<b>1 150</b>	<b>1 419</b>	<b>56 427</b>	<b>83,9%</b>	<b>11,5%</b>	<b>2,0%</b>	<b>2,5%</b>
27 - Eure	E	N	57 885	1 544	404	364	<b>60 197</b>	96,2%	2,6%	0,7%	0,6%
	E	A	13 892	516	153	460	<b>15 021</b>	92,5%	3,4%	1,0%	3,1%
	E	P	1 468	301	86	4	<b>1 859</b>	79,0%	16,2%	4,6%	0,2%
	Total entrées		73 245	2 361	643	828	<b>77 077</b>	95,0%	3,1%	0,8%	1,1%
	S	B	34 920	1 249	403	409	<b>36 981</b>	94,4%	3,4%	1,1%	1,1%
	S	C	275	24	10	8	<b>317</b>	86,8%	7,6%	3,2%	2,5%
	S	E	24 328	1 279	357	1 040	<b>27 004</b>	90,1%	4,7%	1,3%	3,9%
	S	H	248	11	4	35	<b>298</b>	83,2%	3,7%	1,3%	11,7%
	S	M	10 750	486	177	243	<b>11 656</b>	92,2%	4,2%	1,5%	2,1%
	Total sorties		70 521	3 049	951	1 735	<b>76 256</b>	92,5%	4,0%	1,2%	2,3%
<b>27 - Eure</b>			<b>143 766</b>	<b>5 410</b>	<b>1 594</b>	<b>2 563</b>	<b>153 333</b>	<b>93,8%</b>	<b>3,5%</b>	<b>1,0%</b>	<b>1,7%</b>
28 - Eure-et-Loir	E	N	11 890	2 961	601	267	<b>15 719</b>	75,6%	18,8%	3,8%	1,7%
	E	A	2 548	622	210	119	<b>3 499</b>	72,8%	17,8%	6,0%	3,4%
	E	P	1 354	28	0	192	<b>1 574</b>	86,0%	1,8%	0,0%	12,2%
	Total entrées		15 792	3 611	811	578	<b>20 792</b>	76,0%	17,4%	3,9%	2,8%
	S	B	7 270	1 259	270	163	<b>8 962</b>	81,1%	14,0%	3,0%	1,8%
	S	C	76	12	6	3	<b>97</b>	78,4%	12,4%	6,2%	3,1%
	S	E	7 023	1 496	504	607	<b>9 630</b>	72,9%	15,5%	5,2%	6,3%
	S	H	55	23	0	6	<b>84</b>	65,5%	27,4%	0,0%	7,1%
	S	M	1 173	328	87	65	<b>1 653</b>	71,0%	19,8%	5,3%	3,9%
	Total sorties		15 597	3 118	867	844	<b>20 426</b>	76,4%	15,3%	4,2%	4,1%
<b>28 - Eure-et-Loir</b>			<b>31 389</b>	<b>6 729</b>	<b>1 678</b>	<b>1 422</b>	<b>41 218</b>	<b>76,2%</b>	<b>16,3%</b>	<b>4,1%</b>	<b>3,4%</b>
29 - Finistère	E	N	180 586	10 296	1 852	1 581	<b>194 315</b>	92,9%	5,3%	1,0%	0,8%
	E	A	30 601	5 890	1 899	829	<b>39 219</b>	78,0%	15,0%	4,8%	2,1%
	E	P	44 509	7 840	81	67	<b>52 497</b>	84,8%	14,9%	0,2%	0,1%
	Total entrées		255 696	24 026	3 832	2 477	<b>286 031</b>	89,4%	8,4%	1,3%	0,9%
	S	B	132 504	11 742	2 546	1 908	<b>148 700</b>	89,1%	7,9%	1,7%	1,3%
	S	C	1 576	292	107	118	<b>2 093</b>	75,3%	14,0%	5,1%	5,6%
	S	E	94 619	7 534	1 492	1 773	<b>105 418</b>	89,8%	7,1%	1,4%	1,7%
	S	H	988	21	2	2	<b>1 013</b>	97,5%	2,1%	0,2%	0,2%
	S	M	29 135	2 326	791	1 367	<b>33 619</b>	86,7%	6,9%	2,4%	4,1%
	Total sorties		258 822	21 915	4 938	5 168	<b>290 843</b>	89,0%	7,5%	1,7%	1,8%
<b>29 - Finistère</b>			<b>514 518</b>	<b>45 941</b>	<b>8 770</b>	<b>7 645</b>	<b>576 874</b>	<b>89,2%</b>	<b>8,0%</b>	<b>1,5%</b>	<b>1,3%</b>

Tableau 8  
**Délais de notification des mouvements d'élevage par département en 2006**  
 (7/ 20)

Dép.	Type	Cause	0-7j	8-14j	15-28j	>=29j	Total	% 0-7j	% 8-14j	% 15-28j	% >=29j	
30 - Gard	E	N	1 415	455	104	1 189	3 163	44,7%	14,4%	3,3%	37,6%	
	E	A	848	407	100	165	1 520	55,8%	26,8%	6,6%	10,9%	
	E	P	138	2	0	26	166	83,1%	1,2%	0,0%	15,7%	
	Total entrées			2 401	864	204	1 380	4 849	49,5%	17,8%	4,2%	28,5%
	S	B	1 867	315	97	57	2 336	79,9%	13,5%	4,2%	2,4%	
	S	C	45	8	5	3	61	73,8%	13,1%	8,2%	4,9%	
	S	E	1 375	432	65	63	1 935	71,1%	22,3%	3,4%	3,3%	
	S	H	128	5	0	40	173	74,0%	2,9%	0,0%	23,1%	
	S	M	283	70	33	62	448	63,2%	15,6%	7,4%	13,8%	
	Total sorties			3 698	830	200	225	4 953	74,7%	16,8%	4,0%	4,5%
<b>30 - Gard</b>			<b>6 099</b>	<b>1 694</b>	<b>404</b>	<b>1 605</b>	<b>9 802</b>	<b>62,2%</b>	<b>17,3%</b>	<b>4,1%</b>	<b>16,4%</b>	
31 - Haute-Garonne	E	N	29 388	18 573	4 824	1 571	54 356	54,1%	34,2%	8,9%	2,9%	
	E	A	7 660	3 070	1 272	840	12 842	59,6%	23,9%	9,9%	6,5%	
	E	P	4 394	1 313	158	259	6 124	71,8%	21,4%	2,6%	4,2%	
	Total entrées			41 442	22 956	6 254	2 670	73 322	56,5%	31,3%	8,5%	3,6%
	S	B	15 181	5 991	1 790	716	23 678	64,1%	25,3%	7,6%	3,0%	
	S	C	352	214	77	40	683	51,5%	31,3%	11,3%	5,9%	
	S	E	21 795	11 996	3 678	2 017	39 486	55,2%	30,4%	9,3%	5,1%	
	S	H	713	252	106	36	1 107	64,4%	22,8%	9,6%	3,3%	
	S	M	3 995	1 867	637	379	6 878	58,1%	27,1%	9,3%	5,5%	
	Total sorties			42 036	20 320	6 288	3 188	71 832	58,5%	28,3%	8,8%	4,4%
<b>31 - Haute-Garonne</b>			<b>83 478</b>	<b>43 276</b>	<b>12 542</b>	<b>5 858</b>	<b>145 154</b>	<b>57,5%</b>	<b>29,8%</b>	<b>8,6%</b>	<b>4,0%</b>	
32 - Gers	E	N	40 357	9 171	2 070	1 018	52 616	76,7%	17,4%	3,9%	1,9%	
	E	A	8 945	2 045	609	359	11 958	74,8%	17,1%	5,1%	3,0%	
	E	P	21 728	5 175	2 968	1 173	31 044	70,0%	16,7%	9,6%	3,8%	
	Total entrées			71 030	16 391	5 647	2 550	95 618	74,3%	17,1%	5,9%	2,7%
	S	B	34 919	6 434	1 414	993	43 760	79,8%	14,7%	3,2%	2,3%	
	S	C	503	188	62	57	810	62,1%	23,2%	7,7%	7,0%	
	S	E	30 019	7 260	2 254	2 098	41 631	72,1%	17,4%	5,4%	5,0%	
	S	H	266	67	286	39	658	40,4%	10,2%	43,5%	5,9%	
	S	M	5 578	1 049	372	388	7 387	75,5%	14,2%	5,0%	5,3%	
	Total sorties			71 285	14 998	4 388	3 575	94 246	75,6%	15,9%	4,7%	3,8%
<b>32 - Gers</b>			<b>142 315</b>	<b>31 389</b>	<b>10 035</b>	<b>6 125</b>	<b>189 864</b>	<b>75,0%</b>	<b>16,5%</b>	<b>5,3%</b>	<b>3,2%</b>	
33 - Gironde	E	N	18 325	3 862	1 108	890	24 185	75,8%	16,0%	4,6%	3,7%	
	E	A	3 033	769	319	263	4 384	69,2%	17,5%	7,3%	6,0%	
	E	P	2 476	744	132	46	3 398	72,9%	21,9%	3,9%	1,4%	
	Total entrées			23 834	5 375	1 559	1 199	31 967	74,6%	16,8%	4,9%	3,8%
	S	B	7 596	1 574	427	407	10 004	75,9%	15,7%	4,3%	4,1%	
	S	C	238	58	20	34	350	68,0%	16,6%	5,7%	9,7%	
	S	E	13 419	2 655	887	969	17 930	74,8%	14,8%	4,9%	5,4%	
	S	H	67	28	4	14	113	59,3%	24,8%	3,5%	12,4%	
	S	M	2 744	418	159	151	3 472	79,0%	12,0%	4,6%	4,3%	
	Total sorties			24 064	4 733	1 497	1 575	31 869	75,5%	14,9%	4,7%	4,9%
<b>33 - Gironde</b>			<b>47 898</b>	<b>10 108</b>	<b>3 056</b>	<b>2 774</b>	<b>63 836</b>	<b>75,0%</b>	<b>15,8%</b>	<b>4,8%</b>	<b>4,3%</b>	
34 - Hérault	E	N	2 074	574	195	871	3 714	55,8%	15,5%	5,3%	23,5%	
	E	A	470	199	273	99	1 041	45,1%	19,1%	26,2%	9,5%	
	E	P	68	2	14	1	85	80,0%	2,4%	16,5%	1,2%	
	Total entrées			2 612	775	482	971	4 840	54,0%	16,0%	10,0%	20,1%
	S	B	1 293	369	269	395	2 326	55,6%	15,9%	11,6%	17,0%	
	S	C	40	2	0	6	48	83,3%	4,2%	0,0%	12,5%	
	S	E	1 650	289	354	128	2 421	68,2%	11,9%	14,6%	5,3%	
	S	H	134	2	1	0	137	97,8%	1,5%	0,7%	0,0%	
	S	M	284	69	23	47	423	67,1%	16,3%	5,4%	11,1%	
	Total sorties			3 401	731	647	576	5 355	63,5%	13,7%	12,1%	10,8%
<b>34 - Hérault</b>			<b>6 013</b>	<b>1 506</b>	<b>1 129</b>	<b>1 547</b>	<b>10 195</b>	<b>59,0%</b>	<b>14,8%</b>	<b>11,1%</b>	<b>15,2%</b>	

Tableau 8  
**Délais de notification des mouvements d'élevage par département en 2006**  
 (8/ 20)

Dép.	Type	Cause	0-7j	8-14j	15-28j	>=29j	Total	% 0-7j	% 8-14j	% 15-28j	% >=29j	
35 - Ille-et-Vilaine	E	N	247 460	9 305	1 346	1 240	<b>259 351</b>	95,4%	3,6%	0,5%	0,5%	
	E	A	68 141	7 894	2 137	605	<b>78 777</b>	86,5%	10,0%	2,7%	0,8%	
	E	P	134 567	26 458	1 278	117	<b>162 420</b>	82,9%	16,3%	0,8%	0,1%	
	Total entrées			450 168	43 657	4 761	1 962	<b>500 548</b>	89,9%	8,7%	1,0%	0,4%
	S	B	284 336	18 246	3 576	1 832	<b>307 990</b>	92,3%	5,9%	1,2%	0,6%	
	S	C	3 942	492	148	203	<b>4 785</b>	82,4%	10,3%	3,1%	4,2%	
	S	E	123 112	9 329	2 461	3 213	<b>138 115</b>	89,1%	6,8%	1,8%	2,3%	
	S	H	556	18	5	43	<b>622</b>	89,4%	2,9%	0,8%	6,9%	
	S	M	45 051	3 338	1 133	1 813	<b>51 335</b>	87,8%	6,5%	2,2%	3,5%	
	Total sorties			456 997	31 423	7 323	7 104	<b>502 847</b>	90,9%	6,2%	1,5%	1,4%
<b>35 - Ille-et-Vilaine</b>			<b>907 165</b>	<b>75 080</b>	<b>12 084</b>	<b>9 066</b>	<b>1 003 395</b>	<b>90,4%</b>	<b>7,5%</b>	<b>1,2%</b>	<b>0,9%</b>	
36 - Indre	E	N	83 275	10 624	1 811	646	<b>96 356</b>	86,4%	11,0%	1,9%	0,7%	
	E	A	10 416	1 406	416	266	<b>12 504</b>	83,3%	11,2%	3,3%	2,1%	
	E	P	690	144	247	44	<b>1 125</b>	61,3%	12,8%	22,0%	3,9%	
	Total entrées			94 381	12 174	2 474	956	<b>109 985</b>	85,8%	11,1%	2,2%	0,9%
	S	B	19 254	2 107	350	300	<b>22 011</b>	87,5%	9,6%	1,6%	1,4%	
	S	C	363	51	4	7	<b>425</b>	85,4%	12,0%	0,9%	1,6%	
	S	E	64 783	7 694	1 098	1 281	<b>74 856</b>	86,5%	10,3%	1,5%	1,7%	
	S	H	500	116	10	40	<b>666</b>	75,1%	17,4%	1,5%	6,0%	
	S	M	5 878	815	114	154	<b>6 961</b>	84,4%	11,7%	1,6%	2,2%	
	Total sorties			90 778	10 783	1 576	1 782	<b>104 919</b>	86,5%	10,3%	1,5%	1,7%
<b>36 - Indre</b>			<b>185 159</b>	<b>22 957</b>	<b>4 050</b>	<b>2 738</b>	<b>214 904</b>	<b>86,2%</b>	<b>10,7%</b>	<b>1,9%</b>	<b>1,3%</b>	
37 - Indre-et-Loire	E	N	29 394	2 349	465	256	<b>32 464</b>	90,5%	7,2%	1,4%	0,8%	
	E	A	4 322	995	253	206	<b>5 776</b>	74,8%	17,2%	4,4%	3,6%	
	E	P	1 594	765	136	56	<b>2 551</b>	62,5%	30,0%	5,3%	2,2%	
	Total entrées			35 310	4 109	854	518	<b>40 791</b>	86,6%	10,1%	2,1%	1,3%
	S	B	14 657	1 318	528	383	<b>16 886</b>	86,8%	7,8%	3,1%	2,3%	
	S	C	276	30	17	10	<b>333</b>	82,9%	9,0%	5,1%	3,0%	
	S	E	15 937	1 593	537	624	<b>18 691</b>	85,3%	8,5%	2,9%	3,3%	
	S	H	187	14	27	31	<b>259</b>	72,2%	5,4%	10,4%	12,0%	
	S	M	2 865	371	112	157	<b>3 505</b>	81,7%	10,6%	3,2%	4,5%	
	Total sorties			33 922	3 326	1 221	1 205	<b>39 674</b>	85,5%	8,4%	3,1%	3,0%
<b>37 - Indre-et-Loire</b>			<b>69 232</b>	<b>7 435</b>	<b>2 075</b>	<b>1 723</b>	<b>80 465</b>	<b>86,0%</b>	<b>9,2%</b>	<b>2,6%</b>	<b>2,1%</b>	
38 - Isère	E	N	40 775	10 432	2 512	1 540	<b>55 259</b>	73,8%	18,9%	4,5%	2,8%	
	E	A	11 990	4 392	2 193	1 147	<b>19 722</b>	60,8%	22,3%	11,1%	5,8%	
	E	P	19 851	2 425	1 084	997	<b>24 357</b>	81,5%	10,0%	4,5%	4,1%	
	Total entrées			72 616	17 249	5 789	3 684	<b>99 338</b>	73,1%	17,4%	5,8%	3,7%
	S	B	38 349	6 504	1 912	1 352	<b>48 117</b>	79,7%	13,5%	4,0%	2,8%	
	S	C	813	291	132	86	<b>1 322</b>	61,5%	22,0%	10,0%	6,5%	
	S	E	23 500	7 192	2 612	2 673	<b>35 977</b>	65,3%	20,0%	7,3%	7,4%	
	S	H	3 669	791	315	754	<b>5 529</b>	66,4%	14,3%	5,7%	13,6%	
	S	M	5 352	1 392	557	551	<b>7 852</b>	68,2%	17,7%	7,1%	7,0%	
	Total sorties			71 683	16 170	5 528	5 416	<b>98 797</b>	72,6%	16,4%	5,6%	5,5%
<b>38 - Isère</b>			<b>144 299</b>	<b>33 419</b>	<b>11 317</b>	<b>9 100</b>	<b>198 135</b>	<b>72,8%</b>	<b>16,9%</b>	<b>5,7%</b>	<b>4,6%</b>	
39 - Jura	E	N	56 966	1 635	375	198	<b>59 174</b>	96,3%	2,8%	0,6%	0,3%	
	E	A	13 855	1 886	1 133	700	<b>17 574</b>	78,8%	10,7%	6,4%	4,0%	
	E	P	7 491	359	142	153	<b>8 145</b>	92,0%	4,4%	1,7%	1,9%	
	Total entrées			78 312	3 880	1 650	1 051	<b>84 893</b>	92,2%	4,6%	1,9%	1,2%
	S	B	33 018	2 519	951	816	<b>37 304</b>	88,5%	6,8%	2,5%	2,2%	
	S	C	687	68	14	26	<b>795</b>	86,4%	8,6%	1,8%	3,3%	
	S	E	33 779	2 638	1 090	1 254	<b>38 761</b>	87,1%	6,8%	2,8%	3,2%	
	S	H	1 753	140	81	77	<b>2 051</b>	85,5%	6,8%	3,9%	3,8%	
	S	M	5 260	475	173	235	<b>6 143</b>	85,6%	7,7%	2,8%	3,8%	
	Total sorties			74 497	5 840	2 309	2 408	<b>85 054</b>	87,6%	6,9%	2,7%	2,8%
<b>39 - Jura</b>			<b>152 809</b>	<b>9 720</b>	<b>3 959</b>	<b>3 459</b>	<b>169 947</b>	<b>89,9%</b>	<b>5,7%</b>	<b>2,3%</b>	<b>2,0%</b>	



Tableau 8  
**Délais de notification des mouvements d'élevage par département en 2006**  
 (9/ 20)

Dép.	Type	Cause	0-7j	8-14j	15-28j	>=29j	Total	% 0-7j	% 8-14j	% 15-28j	% >=29j	
40 - Landes	E	N	23 289	2 900	595	578	27 362	85,1%	10,6%	2,2%	2,1%	
	E	A	5 214	1 043	505	327	7 089	73,6%	14,7%	7,1%	4,6%	
	E	P	5 979	3 004	415	37	9 435	63,4%	31,8%	4,4%	0,4%	
	Total entrées			34 482	6 947	1 515	942	43 886	78,6%	15,8%	3,5%	2,1%
	S	B	17 508	3 096	803	793	22 200	78,9%	13,9%	3,6%	3,6%	
	S	C	501	125	30	27	683	73,4%	18,3%	4,4%	4,0%	
	S	E	12 834	2 251	616	796	16 497	77,8%	13,6%	3,7%	4,8%	
	S	H	117	24	17	43	201	58,2%	11,9%	8,5%	21,4%	
	S	M	3 620	453	174	244	4 491	80,6%	10,1%	3,9%	5,4%	
	Total sorties			34 580	5 949	1 640	1 903	44 072	78,5%	13,5%	3,7%	4,3%
<b>40 - Landes</b>			<b>69 062</b>	<b>12 896</b>	<b>3 155</b>	<b>2 845</b>	<b>87 958</b>	<b>78,5%</b>	<b>14,7%</b>	<b>3,6%</b>	<b>3,2%</b>	
41 - Loir-et-Cher	E	N	18 670	1 765	224	117	20 776	89,9%	8,5%	1,1%	0,6%	
	E	A	4 107	644	214	316	5 281	77,8%	12,2%	4,1%	6,0%	
	E	P	3 080	866	200	52	4 198	73,4%	20,6%	4,8%	1,2%	
	Total entrées			25 857	3 275	638	485	30 255	85,5%	10,8%	2,1%	1,6%
	S	B	12 062	1 167	205	369	13 803	87,4%	8,5%	1,5%	2,7%	
	S	C	185	29	5	8	227	81,5%	12,8%	2,2%	3,5%	
	S	E	10 090	1 293	290	373	12 046	83,8%	10,7%	2,4%	3,1%	
	S	H	108	1	0	7	116	93,1%	0,9%	0,0%	6,0%	
	S	M	2 589	284	69	111	3 053	84,8%	9,3%	2,3%	3,6%	
	Total sorties			25 034	2 774	569	868	29 245	85,6%	9,5%	1,9%	3,0%
<b>41 - Loir-et-Cher</b>			<b>50 891</b>	<b>6 049</b>	<b>1 207</b>	<b>1 353</b>	<b>59 500</b>	<b>85,5%</b>	<b>10,2%</b>	<b>2,0%</b>	<b>2,3%</b>	
42 - Loire	E	N	88 782	24 818	5 179	2 076	120 855	73,5%	20,5%	4,3%	1,7%	
	E	A	26 290	11 485	4 875	2 255	44 905	58,5%	25,6%	10,9%	5,0%	
	E	P	8 329	1 706	973	146	11 154	74,7%	15,3%	8,7%	1,3%	
	Total entrées			123 401	38 009	11 027	4 477	176 914	69,8%	21,5%	6,2%	2,5%
	S	B	41 124	11 088	3 222	1 601	57 035	72,1%	19,4%	5,6%	2,8%	
	S	C	1 129	418	125	81	1 753	64,4%	23,8%	7,1%	4,6%	
	S	E	71 085	21 982	6 684	4 252	104 003	68,3%	21,1%	6,4%	4,1%	
	S	H	2 161	585	191	131	3 068	70,4%	19,1%	6,2%	4,3%	
	S	M	7 246	2 219	738	621	10 824	66,9%	20,5%	6,8%	5,7%	
	Total sorties			122 745	36 292	10 960	6 686	176 683	69,5%	20,5%	6,2%	3,8%
<b>42 - Loire</b>			<b>246 146</b>	<b>74 301</b>	<b>21 987</b>	<b>11 163</b>	<b>353 597</b>	<b>69,6%</b>	<b>21,0%</b>	<b>6,2%</b>	<b>3,2%</b>	
43 - Haute-Loire	E	N	83 917	19 509	3 887	1 062	108 375	77,4%	18,0%	3,6%	1,0%	
	E	A	15 504	4 969	1 472	709	22 654	68,4%	21,9%	6,5%	3,1%	
	E	P	13 838	1 449	1 104	1 116	17 507	79,0%	8,3%	6,3%	6,4%	
	Total entrées			113 259	25 927	6 463	2 887	148 536	76,3%	17,5%	4,4%	1,9%
	S	B	44 716	10 437	2 705	1 422	59 280	75,4%	17,6%	4,6%	2,4%	
	S	C	1 838	622	215	128	2 803	65,6%	22,2%	7,7%	4,6%	
	S	E	50 712	16 397	4 647	2 397	74 153	68,4%	22,1%	6,3%	3,2%	
	S	H	1 025	197	88	114	1 424	72,0%	13,8%	6,2%	8,0%	
	S	M	7 026	1 786	607	424	9 843	71,4%	18,1%	6,2%	4,3%	
	Total sorties			105 317	29 439	8 262	4 485	147 503	71,4%	20,0%	5,6%	3,0%
<b>43 - Haute-Loire</b>			<b>218 576</b>	<b>55 366</b>	<b>14 725</b>	<b>7 372</b>	<b>296 039</b>	<b>73,8%</b>	<b>18,7%</b>	<b>5,0%</b>	<b>2,5%</b>	
44 - Loire-Atlantique	E	N	171 366	11 982	1 572	1 390	186 310	92,0%	6,4%	0,8%	0,7%	
	E	A	50 163	6 155	1 737	1 180	59 235	84,7%	10,4%	2,9%	2,0%	
	E	P	29 856	3 703	522	123	34 204	87,3%	10,8%	1,5%	0,4%	
	Total entrées			251 385	21 840	3 831	2 693	279 749	89,9%	7,8%	1,4%	1,0%
	S	B	129 526	9 926	1 881	1 963	143 296	90,4%	6,9%	1,3%	1,4%	
	S	C	1 951	253	68	85	2 357	82,8%	10,7%	2,9%	3,6%	
	S	E	79 748	9 293	3 242	3 545	95 828	83,2%	9,7%	3,4%	3,7%	
	S	H	781	69	8	31	889	87,9%	7,8%	0,9%	3,5%	
	S	M	28 136	2 860	734	977	32 707	86,0%	8,7%	2,2%	3,0%	
	Total sorties			240 142	22 401	5 933	6 601	275 077	87,3%	8,1%	2,2%	2,4%
<b>44 - Loire-Atlantique</b>			<b>491 527</b>	<b>44 241</b>	<b>9 764</b>	<b>9 294</b>	<b>554 826</b>	<b>88,6%</b>	<b>8,0%</b>	<b>1,8%</b>	<b>1,7%</b>	

Tableau 8  
**Délais de notification des mouvements d'élevage par département en 2006**  
(10/ 20)

Dép.	Type	Cause	0-7j	8-14j	15-28j	>=29j	Total	% 0-7j	% 8-14j	% 15-28j	% >=29j	
45 - Loiret	E	N	16 717	1 183	209	119	18 228	91,7%	6,5%	1,1%	0,7%	
	E	A	3 660	560	103	16	4 339	84,4%	12,9%	2,4%	0,4%	
	E	P	1 468	53	0	3	1 524	96,3%	3,5%	0,0%	0,2%	
	Total entrées			21 845	1 796	312	138	24 091	90,7%	7,5%	1,3%	0,6%
	S	B	9 044	743	179	99	10 065	89,9%	7,4%	1,8%	1,0%	
	S	C	109	14	4	6	133	82,0%	10,5%	3,0%	4,5%	
	S	E	9 962	810	347	168	11 287	88,3%	7,2%	3,1%	1,5%	
	S	H	150	12	2	3	167	89,8%	7,2%	1,2%	1,8%	
	S	M	2 637	228	57	73	2 995	88,0%	7,6%	1,9%	2,4%	
	Total sorties			21 902	1 807	589	349	24 647	88,9%	7,3%	2,4%	1,4%
<b>45 - Loiret</b>			<b>43 747</b>	<b>3 603</b>	<b>901</b>	<b>487</b>	<b>48 738</b>	<b>89,8%</b>	<b>7,4%</b>	<b>1,8%</b>	<b>1,0%</b>	
46 - Lot	E	N	39 069	10 746	2 239	1 183	53 237	73,4%	20,2%	4,2%	2,2%	
	E	A	10 825	3 344	1 381	938	16 488	65,7%	20,3%	8,4%	5,7%	
	E	P	44 198	15 223	7 168	1 861	68 450	64,6%	22,2%	10,5%	2,7%	
	Total entrées			94 092	29 313	10 788	3 982	138 175	68,1%	21,2%	7,8%	2,9%
	S	B	66 413	9 218	2 410	1 564	79 605	83,4%	11,6%	3,0%	2,0%	
	S	C	247	81	35	22	385	64,2%	21,0%	9,1%	5,7%	
	S	E	34 395	9 565	2 713	2 367	49 040	70,1%	19,5%	5,5%	4,8%	
	S	H	700	116	47	116	979	71,5%	11,8%	4,8%	11,8%	
	S	M	4 415	1 176	482	510	6 583	67,1%	17,9%	7,3%	7,7%	
	Total sorties			106 170	20 156	5 687	4 579	136 592	77,7%	14,8%	4,2%	3,4%
<b>46 - Lot</b>			<b>200 262</b>	<b>49 469</b>	<b>16 475</b>	<b>8 561</b>	<b>274 767</b>	<b>72,9%</b>	<b>18,0%</b>	<b>6,0%</b>	<b>3,1%</b>	
47 - Lot-et-Garonne	E	N	33 371	5 055	997	682	40 105	83,2%	12,6%	2,5%	1,7%	
	E	A	5 384	1 062	502	165	7 113	75,7%	14,9%	7,1%	2,3%	
	E	P	16 220	4 736	3 183	2 696	26 835	60,4%	17,6%	11,9%	10,0%	
	Total entrées			54 975	10 853	4 682	3 543	74 053	74,2%	14,7%	6,3%	4,8%
	S	B	32 294	4 060	784	1 289	38 427	84,0%	10,6%	2,0%	3,4%	
	S	C	508	126	30	31	695	73,1%	18,1%	4,3%	4,5%	
	S	E	21 819	3 922	1 220	1 143	28 104	77,6%	14,0%	4,3%	4,1%	
	S	H	603	222	119	212	1 156	52,2%	19,2%	10,3%	18,3%	
	S	M	4 947	776	270	233	6 226	79,5%	12,5%	4,3%	3,7%	
	Total sorties			60 171	9 106	2 423	2 908	74 608	80,6%	12,2%	3,2%	3,9%
<b>47 - Lot-et-Garonne</b>			<b>115 146</b>	<b>19 959</b>	<b>7 105</b>	<b>6 451</b>	<b>148 661</b>	<b>77,5%</b>	<b>13,4%</b>	<b>4,8%</b>	<b>4,3%</b>	
48 - Lozère	E	N	48 982	11 457	1 752	867	63 058	77,7%	18,2%	2,8%	1,4%	
	E	A	9 993	3 009	1 699	810	15 511	64,4%	19,4%	11,0%	5,2%	
	E	P	1 144	123	34	139	1 440	79,4%	8,5%	2,4%	9,7%	
	Total entrées			60 119	14 589	3 485	1 816	80 009	75,1%	18,2%	4,4%	2,3%
	S	B	9 939	2 518	577	289	13 323	74,6%	18,9%	4,3%	2,2%	
	S	C	304	89	17	16	426	71,4%	20,9%	4,0%	3,8%	
	S	E	46 012	10 412	2 398	2 385	61 207	75,2%	17,0%	3,9%	3,9%	
	S	H	970	224	25	101	1 320	73,5%	17,0%	1,9%	7,7%	
	S	M	3 489	766	196	149	4 600	75,8%	16,7%	4,3%	3,2%	
	Total sorties			60 714	14 009	3 213	2 940	80 876	75,1%	17,3%	4,0%	3,6%
<b>48 - Lozère</b>			<b>120 833</b>	<b>28 598</b>	<b>6 698</b>	<b>4 756</b>	<b>160 885</b>	<b>75,1%</b>	<b>17,8%</b>	<b>4,2%</b>	<b>3,0%</b>	
49 - Maine-et-Loire	E	N	187 867	5 637	938	936	195 378	96,2%	2,9%	0,5%	0,5%	
	E	A	50 264	3 412	1 407	1 060	56 143	89,5%	6,1%	2,5%	1,9%	
	E	P	72 612	9 375	755	1 033	83 775	86,7%	11,2%	0,9%	1,2%	
	Total entrées			310 743	18 424	3 100	3 029	335 296	92,7%	5,5%	0,9%	0,9%
	S	B	181 052	7 797	1 636	2 493	192 978	93,8%	4,0%	0,8%	1,3%	
	S	C	1 256	124	40	52	1 472	85,3%	8,4%	2,7%	3,5%	
	S	E	89 766	5 636	1 924	2 649	99 975	89,8%	5,6%	1,9%	2,6%	
	S	H	687	22	5	25	739	93,0%	3,0%	0,7%	3,4%	
	S	M	31 020	1 925	651	743	34 339	90,3%	5,6%	1,9%	2,2%	
	Total sorties			303 781	15 504	4 256	5 962	329 503	92,2%	4,7%	1,3%	1,8%
<b>49 - Maine-et-Loire</b>			<b>614 524</b>	<b>33 928</b>	<b>7 356</b>	<b>8 991</b>	<b>664 799</b>	<b>92,4%</b>	<b>5,1%</b>	<b>1,1%</b>	<b>1,4%</b>	



Tableau 8  
**Délais de notification des mouvements d'élevage par département en 2006**  
 (11/ 20)

Dép.	Type	Cause	0-7j	8-14j	15-28j	>=29j	Total	% 0-7j	% 8-14j	% 15-28j	% >=29j	
50 - Manche	E	N	255 962	15 685	2 275	1 827	<b>275 749</b>	92,8%	5,7%	0,8%	0,7%	
	E	A	75 117	10 257	3 499	2 466	<b>91 339</b>	82,2%	11,2%	3,8%	2,7%	
	E	P	50 171	3 203	489	180	<b>54 043</b>	92,8%	5,9%	0,9%	0,3%	
	Total entrées			381 250	29 145	6 263	4 473	<b>421 131</b>	90,5%	6,9%	1,5%	1,1%
	S	B	215 375	12 161	2 915	2 439	<b>232 890</b>	92,5%	5,2%	1,3%	1,0%	
	S	C	3 201	371	70	72	<b>3 714</b>	86,2%	10,0%	1,9%	1,9%	
	S	E	91 328	13 087	4 065	4 391	<b>112 871</b>	80,9%	11,6%	3,6%	3,9%	
	S	H	837	83	110	11	<b>1 041</b>	80,4%	8,0%	10,6%	1,1%	
	S	M	53 084	4 516	1 227	1 302	<b>60 129</b>	88,3%	7,5%	2,0%	2,2%	
	Total sorties			363 825	30 218	8 387	8 215	<b>410 645</b>	88,6%	7,4%	2,0%	2,0%
<b>50 - Manche</b>			<b>745 075</b>	<b>59 363</b>	<b>14 650</b>	<b>12 688</b>	<b>831 776</b>	<b>89,6%</b>	<b>7,1%</b>	<b>1,8%</b>	<b>1,5%</b>	
51 - Marne	E	N	21 000	2 674	503	402	<b>24 579</b>	85,4%	10,9%	2,0%	1,6%	
	E	A	17 439	1 602	325	252	<b>19 618</b>	88,9%	8,2%	1,7%	1,3%	
	E	P	2 109	283	20	137	<b>2 549</b>	82,7%	11,1%	0,8%	5,4%	
	Total entrées			40 548	4 559	848	791	<b>46 746</b>	86,7%	9,8%	1,8%	1,7%
	S	B	22 423	1 996	378	200	<b>24 997</b>	89,7%	8,0%	1,5%	0,8%	
	S	C	137	17	6	6	<b>166</b>	82,5%	10,2%	3,6%	3,6%	
	S	E	12 765	1 305	285	256	<b>14 611</b>	87,4%	8,9%	2,0%	1,8%	
	S	H	1 233	145	27	21	<b>1 426</b>	86,5%	10,2%	1,9%	1,5%	
	S	M	2 677	332	104	102	<b>3 215</b>	83,3%	10,3%	3,2%	3,2%	
	Total sorties			39 235	3 795	800	585	<b>44 415</b>	88,3%	8,5%	1,8%	1,3%
<b>51 - Marne</b>			<b>79 783</b>	<b>8 354</b>	<b>1 648</b>	<b>1 376</b>	<b>91 161</b>	<b>87,5%</b>	<b>9,2%</b>	<b>1,8%</b>	<b>1,5%</b>	
52 - Haute-Marne	E	N	67 250	2 322	269	135	<b>69 976</b>	96,1%	3,3%	0,4%	0,2%	
	E	A	15 474	957	177	392	<b>17 000</b>	91,0%	5,6%	1,0%	2,3%	
	E	P	1 643	106	246	60	<b>2 055</b>	80,0%	5,2%	12,0%	2,9%	
	Total entrées			84 367	3 385	692	587	<b>89 031</b>	94,8%	3,8%	0,8%	0,7%
	S	B	43 586	1 982	301	278	<b>46 147</b>	94,5%	4,3%	0,7%	0,6%	
	S	C	551	40	10	4	<b>605</b>	91,1%	6,6%	1,7%	0,7%	
	S	E	26 582	1 745	458	441	<b>29 226</b>	91,0%	6,0%	1,6%	1,5%	
	S	H	1 070	107	1	49	<b>1 227</b>	87,2%	8,7%	0,1%	4,0%	
	S	M	8 236	488	90	119	<b>8 933</b>	92,2%	5,5%	1,0%	1,3%	
	Total sorties			80 025	4 362	860	891	<b>86 138</b>	92,9%	5,1%	1,0%	1,0%
<b>52 - Haute-Marne</b>			<b>164 392</b>	<b>7 747</b>	<b>1 552</b>	<b>1 478</b>	<b>175 169</b>	<b>93,8%</b>	<b>4,4%</b>	<b>0,9%</b>	<b>0,8%</b>	
53 - Mayenne	E	N	192 253	28 222	3 068	1 715	<b>225 258</b>	85,3%	12,5%	1,4%	0,8%	
	E	A	74 263	13 314	2 921	1 846	<b>92 344</b>	80,4%	14,4%	3,2%	2,0%	
	E	P	47 696	6 365	350	127	<b>54 538</b>	87,5%	11,7%	0,6%	0,2%	
	Total entrées			314 212	47 901	6 339	3 688	<b>372 140</b>	84,4%	12,9%	1,7%	1,0%
	S	B	193 915	21 350	3 573	2 509	<b>221 347</b>	87,6%	9,6%	1,6%	1,1%	
	S	C	2 226	413	83	97	<b>2 819</b>	79,0%	14,7%	2,9%	3,4%	
	S	E	78 043	14 341	3 829	3 789	<b>100 002</b>	78,0%	14,3%	3,8%	3,8%	
	S	H	759	197	13	14	<b>983</b>	77,2%	20,0%	1,3%	1,4%	
	S	M	35 099	5 703	1 364	1 359	<b>43 525</b>	80,6%	13,1%	3,1%	3,1%	
	Total sorties			310 042	42 004	8 862	7 768	<b>368 676</b>	84,1%	11,4%	2,4%	2,1%
<b>53 - Mayenne</b>			<b>624 254</b>	<b>89 905</b>	<b>15 201</b>	<b>11 456</b>	<b>740 816</b>	<b>84,3%</b>	<b>12,1%</b>	<b>2,1%</b>	<b>1,5%</b>	
54 - Meurthe-et-Moselle	E	N	59 946	3 761	714	587	<b>65 008</b>	92,2%	5,8%	1,1%	0,9%	
	E	A	22 287	1 811	417	152	<b>24 667</b>	90,4%	7,3%	1,7%	0,6%	
	E	P	2 997	335	102	47	<b>3 481</b>	86,1%	9,6%	2,9%	1,4%	
	Total entrées			85 230	5 907	1 233	786	<b>93 156</b>	91,5%	6,3%	1,3%	0,8%
	S	B	44 548	2 743	850	840	<b>48 981</b>	90,9%	5,6%	1,7%	1,7%	
	S	C	949	101	32	31	<b>1 113</b>	85,3%	9,1%	2,9%	2,8%	
	S	E	22 150	2 123	586	608	<b>25 467</b>	87,0%	8,3%	2,3%	2,4%	
	S	H	2 041	182	144	14	<b>2 381</b>	85,7%	7,6%	6,0%	0,6%	
	S	M	8 690	714	250	297	<b>9 951</b>	87,3%	7,2%	2,5%	3,0%	
	Total sorties			78 378	5 863	1 862	1 790	<b>87 893</b>	89,2%	6,7%	2,1%	2,0%
<b>54 - Meurthe-et-Moselle</b>			<b>163 608</b>	<b>11 770</b>	<b>3 095</b>	<b>2 576</b>	<b>181 049</b>	<b>90,4%</b>	<b>6,5%</b>	<b>1,7%</b>	<b>1,4%</b>	

Tableau 8  
**Délais de notification des mouvements d'élevage par département en 2006**  
(12/ 20)

Dép.	Type	Cause	0-7j	8-14j	15-28j	>=29j	Total	% 0-7j	% 8-14j	% 15-28j	% >=29j	
55 - Meuse	E	N	71 171	5 102	885	469	77 627	91,7%	6,6%	1,1%	0,6%	
	E	A	27 633	2 671	476	356	31 136	88,7%	8,6%	1,5%	1,1%	
	E	P	11 072	1 578	150	269	13 069	84,7%	12,1%	1,1%	2,1%	
	Total entrées			109 876	9 351	1 511	1 094	121 832	90,2%	7,7%	1,2%	0,9%
	S	B	53 578	4 186	690	655	59 109	90,6%	7,1%	1,2%	1,1%	
	S	C	726	75	15	18	834	87,1%	9,0%	1,8%	2,2%	
	S	E	29 473	2 593	544	828	33 438	88,1%	7,8%	1,6%	2,5%	
	S	H	7 376	833	322	143	8 674	85,0%	9,6%	3,7%	1,6%	
	S	M	9 185	1 159	257	411	11 012	83,4%	10,5%	2,3%	3,7%	
	Total sorties			100 338	8 846	1 828	2 055	113 067	88,7%	7,8%	1,6%	1,8%
<b>55 - Meuse</b>			<b>210 214</b>	<b>18 197</b>	<b>3 339</b>	<b>3 149</b>	<b>234 899</b>	<b>89,5%</b>	<b>7,7%</b>	<b>1,4%</b>	<b>1,3%</b>	
56 - Morbihan	E	N	158 859	8 930	1 377	993	170 159	93,4%	5,2%	0,8%	0,6%	
	E	A	28 951	4 001	1 001	427	34 380	84,2%	11,6%	2,9%	1,2%	
	E	P	42 422	8 088	143	191	50 844	83,4%	15,9%	0,3%	0,4%	
	Total entrées			230 232	21 019	2 521	1 611	255 383	90,2%	8,2%	1,0%	0,6%
	S	B	111 077	11 009	1 995	1 217	125 298	88,7%	8,8%	1,6%	1,0%	
	S	C	3 375	606	140	196	4 317	78,2%	14,0%	3,2%	4,5%	
	S	E	83 931	7 866	1 502	1 823	95 122	88,2%	8,3%	1,6%	1,9%	
	S	H	309	11	4	7	331	93,4%	3,3%	1,2%	2,1%	
	S	M	25 243	2 261	780	1 182	29 466	85,7%	7,7%	2,6%	4,0%	
	Total sorties			223 935	21 753	4 421	4 425	254 534	88,0%	8,5%	1,7%	1,7%
<b>56 - Morbihan</b>			<b>454 167</b>	<b>42 772</b>	<b>6 942</b>	<b>6 036</b>	<b>509 917</b>	<b>89,1%</b>	<b>8,4%</b>	<b>1,4%</b>	<b>1,2%</b>	
57 - Moselle	E	N	78 795	7 195	1 055	778	87 823	89,7%	8,2%	1,2%	0,9%	
	E	A	22 922	2 910	899	810	27 541	83,2%	10,6%	3,3%	2,9%	
	E	P	2 906	408	49	21	3 384	85,9%	12,1%	1,4%	0,6%	
	Total entrées			104 623	10 513	2 003	1 609	118 748	88,1%	8,9%	1,7%	1,4%
	S	B	53 209	4 620	942	884	59 655	89,2%	7,7%	1,6%	1,5%	
	S	C	1 249	176	67	59	1 551	80,5%	11,3%	4,3%	3,8%	
	S	E	28 590	2 765	1 055	1 368	33 778	84,6%	8,2%	3,1%	4,0%	
	S	H	2 433	211	140	30	2 814	86,5%	7,5%	5,0%	1,1%	
	S	M	9 515	1 035	328	366	11 244	84,6%	9,2%	2,9%	3,3%	
	Total sorties			94 996	8 807	2 532	2 707	109 042	87,1%	8,1%	2,3%	2,5%
<b>57 - Moselle</b>			<b>199 619</b>	<b>19 320</b>	<b>4 535</b>	<b>4 316</b>	<b>227 790</b>	<b>87,6%</b>	<b>8,5%</b>	<b>2,0%</b>	<b>1,9%</b>	
58 - Nièvre	E	N	113 402	32 357	5 094	2 836	153 689	73,8%	21,1%	3,3%	1,8%	
	E	A	20 442	4 100	996	909	26 447	77,3%	15,5%	3,8%	3,4%	
	E	P	6 792	744	179	93	7 808	87,0%	9,5%	2,3%	1,2%	
	Total entrées			140 636	37 201	6 269	3 838	187 944	74,8%	19,8%	3,3%	2,0%
	S	B	22 433	3 110	660	475	26 678	84,1%	11,7%	2,5%	1,8%	
	S	C	419	146	43	34	642	65,3%	22,7%	6,7%	5,3%	
	S	E	102 674	20 383	4 561	3 866	131 484	78,1%	15,5%	3,5%	2,9%	
	S	H	4 176	730	112	226	5 244	79,6%	13,9%	2,1%	4,3%	
	S	M	14 153	3 385	800	710	19 048	74,3%	17,8%	4,2%	3,7%	
	Total sorties			143 855	27 754	6 176	5 311	183 096	78,6%	15,2%	3,4%	2,9%
<b>58 - Nièvre</b>			<b>284 491</b>	<b>64 955</b>	<b>12 445</b>	<b>9 149</b>	<b>371 040</b>	<b>76,7%</b>	<b>17,5%</b>	<b>3,4%</b>	<b>2,5%</b>	
59 - Nord	E	N	97 257	10 677	1 337	668	109 939	88,5%	9,7%	1,2%	0,6%	
	E	A	27 932	3 106	591	556	32 185	86,8%	9,7%	1,8%	1,7%	
	E	P	8 399	789	88	38	9 314	90,2%	8,5%	0,9%	0,4%	
	Total entrées			133 588	14 572	2 016	1 262	151 438	88,2%	9,6%	1,3%	0,8%
	S	B	64 068	8 089	1 325	959	74 441	86,1%	10,9%	1,8%	1,3%	
	S	C	513	109	21	12	655	78,3%	16,6%	3,2%	1,8%	
	S	E	40 283	6 624	1 357	1 355	49 619	81,2%	13,3%	2,7%	2,7%	
	S	H	2 165	171	37	43	2 416	89,6%	7,1%	1,5%	1,8%	
	S	M	12 182	2 127	489	464	15 262	79,8%	13,9%	3,2%	3,0%	
	Total sorties			119 211	17 120	3 229	2 833	142 393	83,7%	12,0%	2,3%	2,0%
<b>59 - Nord</b>			<b>252 799</b>	<b>31 692</b>	<b>5 245</b>	<b>4 095</b>	<b>293 831</b>	<b>86,0%</b>	<b>10,8%</b>	<b>1,8%</b>	<b>1,4%</b>	

Tableau 8  
**Délais de notification des mouvements d'élevage par département en 2006**  
(13/ 20)

Dép.	Type	Cause	0-7j	8-14j	15-28j	>=29j	Total	% 0-7j	% 8-14j	% 15-28j	% >=29j	
60 - Oise	E	N	37 294	2 261	433	300	<b>40 288</b>	92,6%	5,6%	1,1%	0,7%	
	E	A	10 374	1 087	184	69	<b>11 714</b>	88,6%	9,3%	1,6%	0,6%	
	E	P	389	56	2	0	<b>447</b>	87,0%	12,5%	0,4%	0,0%	
	Total entrées			48 057	3 404	619	369	<b>52 449</b>	91,6%	6,5%	1,2%	0,7%
	S	B	24 658	1 582	358	368	<b>26 966</b>	91,4%	5,9%	1,3%	1,4%	
	S	C	182	24	8	11	<b>225</b>	80,9%	10,7%	3,6%	4,9%	
	S	E	15 601	1 118	335	367	<b>17 421</b>	89,6%	6,4%	1,9%	2,1%	
	S	H	403	2	1	3	<b>409</b>	98,5%	0,5%	0,2%	0,7%	
	S	M	5 242	446	113	127	<b>5 928</b>	88,4%	7,5%	1,9%	2,1%	
	Total sorties			46 086	3 172	815	876	<b>50 949</b>	90,5%	6,2%	1,6%	1,7%
<b>60 - Oise</b>			<b>94 143</b>	<b>6 576</b>	<b>1 434</b>	<b>1 245</b>	<b>103 398</b>	<b>91,0%</b>	<b>6,4%</b>	<b>1,4%</b>	<b>1,2%</b>	
61 - Orne	E	N	139 842	5 528	2 012	1 377	<b>148 759</b>	94,0%	3,7%	1,4%	0,9%	
	E	A	64 183	3 210	1 262	1 362	<b>70 017</b>	91,7%	4,6%	1,8%	1,9%	
	E	P	14 264	941	57	69	<b>15 331</b>	93,0%	6,1%	0,4%	0,5%	
	Total entrées			218 289	9 679	3 331	2 808	<b>234 107</b>	93,2%	4,1%	1,4%	1,2%
	S	B	126 227	4 306	1 239	1 658	<b>133 430</b>	94,6%	3,2%	0,9%	1,2%	
	S	C	877	56	23	34	<b>990</b>	88,6%	5,7%	2,3%	3,4%	
	S	E	62 542	4 932	1 858	2 718	<b>72 050</b>	86,8%	6,8%	2,6%	3,8%	
	S	H	1 696	61	21	56	<b>1 834</b>	92,5%	3,3%	1,1%	3,1%	
	S	M	18 438	1 035	394	607	<b>20 474</b>	90,1%	5,1%	1,9%	3,0%	
	Total sorties			209 780	10 390	3 535	5 073	<b>228 778</b>	91,7%	4,5%	1,5%	2,2%
<b>61 - Orne</b>			<b>428 069</b>	<b>20 069</b>	<b>6 866</b>	<b>7 881</b>	<b>462 885</b>	<b>92,5%</b>	<b>4,3%</b>	<b>1,5%</b>	<b>1,7%</b>	
62 - Pas-de-Calais	E	N	122 348	5 693	615	533	<b>129 189</b>	94,7%	4,4%	0,5%	0,4%	
	E	A	36 442	3 066	591	374	<b>40 473</b>	90,0%	7,6%	1,5%	0,9%	
	E	P	22 884	2 469	91	68	<b>25 512</b>	89,7%	9,7%	0,4%	0,3%	
	Total entrées			181 674	11 228	1 297	975	<b>195 174</b>	93,1%	5,8%	0,7%	0,5%
	S	B	96 554	6 892	1 458	1 215	<b>106 119</b>	91,0%	6,5%	1,4%	1,1%	
	S	C	1 233	135	33	29	<b>1 430</b>	86,2%	9,4%	2,3%	2,0%	
	S	E	50 400	4 076	1 241	801	<b>56 518</b>	89,2%	7,2%	2,2%	1,4%	
	S	H	1 209	77	18	19	<b>1 323</b>	91,4%	5,8%	1,4%	1,4%	
	S	M	21 775	1 734	424	423	<b>24 356</b>	89,4%	7,1%	1,7%	1,7%	
	Total sorties			171 171	12 914	3 174	2 487	<b>189 746</b>	90,2%	6,8%	1,7%	1,3%
<b>62 - Pas-de-Calais</b>			<b>352 845</b>	<b>24 142</b>	<b>4 471</b>	<b>3 462</b>	<b>384 920</b>	<b>91,7%</b>	<b>6,3%</b>	<b>1,2%</b>	<b>0,9%</b>	
63 - Puy-de-Dôme	E	N	122 409	23 812	4 811	2 377	<b>153 409</b>	79,8%	15,5%	3,1%	1,5%	
	E	A	20 258	4 873	1 857	993	<b>27 981</b>	72,4%	17,4%	6,6%	3,5%	
	E	P	7 627	1 941	352	231	<b>10 151</b>	75,1%	19,1%	3,5%	2,3%	
	Total entrées			150 294	30 626	7 020	3 601	<b>191 541</b>	78,5%	16,0%	3,7%	1,9%
	S	B	38 987	6 967	1 869	1 314	<b>49 137</b>	79,3%	14,2%	3,8%	2,7%	
	S	C	920	277	83	62	<b>1 342</b>	68,6%	20,6%	6,2%	4,6%	
	S	E	94 836	18 814	5 543	4 860	<b>124 053</b>	76,4%	15,2%	4,5%	3,9%	
	S	H	1 739	322	100	151	<b>2 312</b>	75,2%	13,9%	4,3%	6,5%	
	S	M	10 163	2 204	734	924	<b>14 025</b>	72,5%	15,7%	5,2%	6,6%	
	Total sorties			146 645	28 584	8 329	7 311	<b>190 869</b>	76,8%	15,0%	4,4%	3,8%
<b>63 - Puy-de-Dôme</b>			<b>296 939</b>	<b>59 210</b>	<b>15 349</b>	<b>10 912</b>	<b>382 410</b>	<b>77,6%</b>	<b>15,5%</b>	<b>4,0%</b>	<b>2,9%</b>	
64 - Pyrénées-Atlantiques	E	N	85 908	29 407	8 356	4 058	<b>127 729</b>	67,3%	23,0%	6,5%	3,2%	
	E	A	17 981	6 343	2 971	2 466	<b>29 761</b>	60,4%	21,3%	10,0%	8,3%	
	E	P	58 470	15 304	4 707	4 773	<b>83 254</b>	70,2%	18,4%	5,7%	5,7%	
	Total entrées			162 359	51 054	16 034	11 297	<b>240 744</b>	67,4%	21,2%	6,7%	4,7%
	S	B	90 599	16 808	4 096	4 117	<b>115 620</b>	78,4%	14,5%	3,5%	3,6%	
	S	C	1 388	488	187	122	<b>2 185</b>	63,5%	22,3%	8,6%	5,6%	
	S	E	64 314	22 117	7 994	6 759	<b>101 184</b>	63,6%	21,9%	7,9%	6,7%	
	S	H	1 108	721	777	376	<b>2 982</b>	37,2%	24,2%	26,1%	12,6%	
	S	M	9 267	2 429	924	885	<b>13 505</b>	68,6%	18,0%	6,8%	6,6%	
	Total sorties			166 676	42 563	13 978	12 259	<b>235 476</b>	70,8%	18,1%	5,9%	5,2%
<b>64 - Pyrénées-Atlantiques</b>			<b>329 035</b>	<b>93 617</b>	<b>30 012</b>	<b>23 556</b>	<b>476 220</b>	<b>69,1%</b>	<b>19,7%</b>	<b>6,3%</b>	<b>4,9%</b>	

Tableau 8  
**Délais de notification des mouvements d'élevage par département en 2006**  
 (14/ 20)

Dép.	Type	Cause	0-7j	8-14j	15-28j	>=29j	Total	% 0-7j	% 8-14j	% 15-28j	% >=29j	
65 - Hautes-Pyrénées	E	N	42 439	4 382	1 646	1 525	49 992	84,9%	8,8%	3,3%	3,1%	
	E	A	7 132	664	319	444	8 559	83,3%	7,8%	3,7%	5,2%	
	E	P	8 548	1 819	806	122	11 295	75,7%	16,1%	7,1%	1,1%	
	Total entrées			58 119	6 865	2 771	2 091	69 846	83,2%	9,8%	4,0%	3,0%
	S	B	23 454	2 244	711	675	27 084	86,6%	8,3%	2,6%	2,5%	
	S	C	564	90	32	36	722	78,1%	12,5%	4,4%	5,0%	
	S	E	27 156	3 720	1 370	1 560	33 806	80,3%	11,0%	4,1%	4,6%	
	S	H	202	11	7	19	239	84,5%	4,6%	2,9%	7,9%	
	S	M	4 240	513	234	257	5 244	80,9%	9,8%	4,5%	4,9%	
	Total sorties			55 616	6 578	2 354	2 547	67 095	82,9%	9,8%	3,5%	3,8%
<b>65 - Hautes-Pyrénées</b>			<b>113 735</b>	<b>13 443</b>	<b>5 125</b>	<b>4 638</b>	<b>136 941</b>	<b>83,1%</b>	<b>9,8%</b>	<b>3,7%</b>	<b>3,4%</b>	
66 - Pyrénées-Orientales	E	N	5 326	1 544	267	191	7 328	72,7%	21,1%	3,6%	2,6%	
	E	A	733	198	68	57	1 056	69,4%	18,8%	6,4%	5,4%	
	E	P	80	1	6	1	88	90,9%	1,1%	6,8%	1,1%	
	Total entrées			6 139	1 743	341	249	8 472	72,5%	20,6%	4,0%	2,9%
	S	B	1 793	373	89	55	2 310	77,6%	16,1%	3,9%	2,4%	
	S	C	87	28	7	5	127	68,5%	22,0%	5,5%	3,9%	
	S	E	3 576	791	159	120	4 646	77,0%	17,0%	3,4%	2,6%	
	S	H	32	1	0	3	36	88,9%	2,8%	0,0%	8,3%	
	S	M	607	145	27	29	808	75,1%	17,9%	3,3%	3,6%	
	Total sorties			6 095	1 338	282	212	7 927	76,9%	16,9%	3,6%	2,7%
<b>66 - Pyrénées-Orientales</b>			<b>12 234</b>	<b>3 081</b>	<b>623</b>	<b>461</b>	<b>16 399</b>	<b>74,6%</b>	<b>18,8%</b>	<b>3,8%</b>	<b>2,8%</b>	
67 - Bas-Rhin	E	N	35 378	3 177	589	287	39 431	89,7%	8,1%	1,5%	0,7%	
	E	A	12 394	1 563	503	223	14 683	84,4%	10,6%	3,4%	1,5%	
	E	P	613	7	3	8	631	97,1%	1,1%	0,5%	1,3%	
	Total entrées			48 385	4 747	1 095	518	54 745	88,4%	8,7%	2,0%	0,9%
	S	B	23 311	2 616	817	429	27 173	85,8%	9,6%	3,0%	1,6%	
	S	C	640	129	50	30	849	75,4%	15,2%	5,9%	3,5%	
	S	E	13 606	1 953	558	524	16 641	81,8%	11,7%	3,4%	3,1%	
	S	H	400	7	1	47	455	87,9%	1,5%	0,2%	10,3%	
	S	M	6 545	716	238	184	7 683	85,2%	9,3%	3,1%	2,4%	
	Total sorties			44 502	5 421	1 664	1 214	52 801	84,3%	10,3%	3,2%	2,3%
<b>67 - Bas-Rhin</b>			<b>92 887</b>	<b>10 168</b>	<b>2 759</b>	<b>1 732</b>	<b>107 546</b>	<b>86,4%</b>	<b>9,5%</b>	<b>2,6%</b>	<b>1,6%</b>	
68 - Haut-Rhin	E	N	21 047	1 748	270	164	23 229	90,6%	7,5%	1,2%	0,7%	
	E	A	4 132	816	331	202	5 481	75,4%	14,9%	6,0%	3,7%	
	E	P	7 047	1 437	138	93	8 715	80,9%	16,5%	1,6%	1,1%	
	Total entrées			32 226	4 001	739	459	37 425	86,1%	10,7%	2,0%	1,2%
	S	B	14 715	1 564	244	297	16 820	87,5%	9,3%	1,5%	1,8%	
	S	C	486	91	41	30	648	75,0%	14,0%	6,3%	4,6%	
	S	E	11 224	1 432	497	689	13 842	81,1%	10,3%	3,6%	5,0%	
	S	H	561	39	15	61	676	83,0%	5,8%	2,2%	9,0%	
	S	M	4 231	465	112	147	4 955	85,4%	9,4%	2,3%	3,0%	
	Total sorties			31 217	3 591	909	1 224	36 941	84,5%	9,7%	2,5%	3,3%
<b>68 - Haut-Rhin</b>			<b>63 443</b>	<b>7 592</b>	<b>1 648</b>	<b>1 683</b>	<b>74 366</b>	<b>85,3%</b>	<b>10,2%</b>	<b>2,2%</b>	<b>2,3%</b>	
69 - Rhône	E	N	36 082	9 628	1 644	578	47 932	75,3%	20,1%	3,4%	1,2%	
	E	A	10 987	3 324	1 024	489	15 824	69,4%	21,0%	6,5%	3,1%	
	E	P	2 102	1 487	287	33	3 909	53,8%	38,0%	7,3%	0,8%	
	Total entrées			49 171	14 439	2 955	1 100	67 665	72,7%	21,3%	4,4%	1,6%
	S	B	14 658	3 559	1 281	663	20 161	72,7%	17,7%	6,4%	3,3%	
	S	C	476	160	47	35	718	66,3%	22,3%	6,5%	4,9%	
	S	E	28 467	8 646	2 855	1 540	41 508	68,6%	20,8%	6,9%	3,7%	
	S	H	507	403	306	52	1 268	40,0%	31,8%	24,1%	4,1%	
	S	M	2 907	756	253	182	4 098	70,9%	18,4%	6,2%	4,4%	
	Total sorties			47 015	13 524	4 742	2 472	67 753	69,4%	20,0%	7,0%	3,6%
<b>69 - Rhône</b>			<b>96 186</b>	<b>27 963</b>	<b>7 697</b>	<b>3 572</b>	<b>135 418</b>	<b>71,0%</b>	<b>20,6%</b>	<b>5,7%</b>	<b>2,6%</b>	

Tableau 8  
**Délais de notification des mouvements d'élevage par département en 2006**  
 (15/ 20)

Dép.	Type	Cause	0-7j	8-14j	15-28j	>=29j	Total	% 0-7j	% 8-14j	% 15-28j	% >=29j	
70 - Haute-Saône	E	N	67 585	3 041	724	478	<b>71 828</b>	94,1%	4,2%	1,0%	0,7%	
	E	A	23 302	2 445	1 212	526	<b>27 485</b>	84,8%	8,9%	4,4%	1,9%	
	E	P	7 415	702	165	55	<b>8 337</b>	88,9%	8,4%	2,0%	0,7%	
	Total entrées			98 302	6 188	2 101	1 059	<b>107 650</b>	91,3%	5,7%	2,0%	1,0%
	S	B	44 082	2 918	619	517	<b>48 136</b>	91,6%	6,1%	1,3%	1,1%	
	S	C	709	72	16	22	<b>819</b>	86,6%	8,8%	2,0%	2,7%	
	S	E	38 817	3 137	1 112	1 549	<b>44 615</b>	87,0%	7,0%	2,5%	3,5%	
	S	H	1 414	84	28	26	<b>1 552</b>	91,1%	5,4%	1,8%	1,7%	
	S	M	7 794	757	230	217	<b>8 998</b>	86,6%	8,4%	2,6%	2,4%	
	Total sorties			92 816	6 968	2 005	2 331	<b>104 120</b>	89,1%	6,7%	1,9%	2,2%
<b>70 - Haute-Saône</b>			<b>191 118</b>	<b>13 156</b>	<b>4 106</b>	<b>3 390</b>	<b>211 770</b>	<b>90,2%</b>	<b>6,2%</b>	<b>1,9%</b>	<b>1,6%</b>	
71 - Saône-et-Loire	E	N	199 708	39 768	8 023	3 338	<b>250 837</b>	79,6%	15,9%	3,2%	1,3%	
	E	A	69 041	13 131	5 982	5 232	<b>93 386</b>	73,9%	14,1%	6,4%	5,6%	
	E	P	12 478	2 087	894	358	<b>15 817</b>	78,9%	13,2%	5,7%	2,3%	
	Total entrées			281 227	54 986	14 899	8 928	<b>360 040</b>	78,1%	15,3%	4,1%	2,5%
	S	B	79 838	9 258	1 990	1 843	<b>92 929</b>	85,9%	10,0%	2,1%	2,0%	
	S	C	1 267	270	101	86	<b>1 724</b>	73,5%	15,7%	5,9%	5,0%	
	S	E	179 209	26 277	9 022	8 247	<b>222 755</b>	80,5%	11,8%	4,1%	3,7%	
	S	H	4 395	709	111	268	<b>5 483</b>	80,2%	12,9%	2,0%	4,9%	
	S	M	24 858	4 497	1 239	1 254	<b>31 848</b>	78,1%	14,1%	3,9%	3,9%	
	Total sorties			289 567	41 011	12 463	11 698	<b>354 739</b>	81,6%	11,6%	3,5%	3,3%
<b>71 - Saône-et-Loire</b>			<b>570 794</b>	<b>95 997</b>	<b>27 362</b>	<b>20 626</b>	<b>714 779</b>	<b>79,9%</b>	<b>13,4%</b>	<b>3,8%</b>	<b>2,9%</b>	
72 - Sarthe	E	N	96 809	11 075	1 520	1 171	<b>110 575</b>	87,6%	10,0%	1,4%	1,1%	
	E	A	28 396	4 968	1 218	835	<b>35 417</b>	80,2%	14,0%	3,4%	2,4%	
	E	P	17 272	1 620	1 750	1 258	<b>21 900</b>	78,9%	7,4%	8,0%	5,7%	
	Total entrées			142 477	17 663	4 488	3 264	<b>167 892</b>	84,9%	10,5%	2,7%	1,9%
	S	B	76 833	7 245	1 590	1 092	<b>86 760</b>	88,6%	8,4%	1,8%	1,3%	
	S	C	590	95	34	24	<b>743</b>	79,4%	12,8%	4,6%	3,2%	
	S	E	51 074	6 875	2 095	2 010	<b>62 054</b>	82,3%	11,1%	3,4%	3,2%	
	S	H	558	34	7	17	<b>616</b>	90,6%	5,5%	1,1%	2,8%	
	S	M	11 534	1 704	520	431	<b>14 189</b>	81,3%	12,0%	3,7%	3,0%	
	Total sorties			140 589	15 953	4 246	3 574	<b>164 362</b>	85,5%	9,7%	2,6%	2,2%
<b>72 - Sarthe</b>			<b>283 066</b>	<b>33 616</b>	<b>8 734</b>	<b>6 838</b>	<b>332 254</b>	<b>85,2%</b>	<b>10,1%</b>	<b>2,6%</b>	<b>2,1%</b>	
73 - Savoie	E	N	29 259	4 489	867	365	<b>34 980</b>	83,6%	12,8%	2,5%	1,0%	
	E	A	9 013	2 443	1 213	523	<b>13 192</b>	68,3%	18,5%	9,2%	4,0%	
	E	P	7 485	1 307	1 018	834	<b>10 644</b>	70,3%	12,3%	9,6%	7,8%	
	Total entrées			45 757	8 239	3 098	1 722	<b>58 816</b>	77,8%	14,0%	5,3%	2,9%
	S	B	11 797	2 047	637	436	<b>14 917</b>	79,1%	13,7%	4,3%	2,9%	
	S	C	665	203	93	81	<b>1 042</b>	63,8%	19,5%	8,9%	7,8%	
	S	E	20 925	5 892	2 219	1 731	<b>30 767</b>	68,0%	19,2%	7,2%	5,6%	
	S	H	5 487	1 327	789	1 356	<b>8 959</b>	61,2%	14,8%	8,8%	15,1%	
	S	M	2 627	709	275	306	<b>3 917</b>	67,1%	18,1%	7,0%	7,8%	
	Total sorties			41 501	10 178	4 013	3 910	<b>59 602</b>	69,6%	17,1%	6,7%	6,6%
<b>73 - Savoie</b>			<b>87 258</b>	<b>18 417</b>	<b>7 111</b>	<b>5 632</b>	<b>118 418</b>	<b>73,7%</b>	<b>15,6%</b>	<b>6,0%</b>	<b>4,8%</b>	
74 - Haute-Savoie	E	N	49 652	5 590	957	451	<b>56 650</b>	87,6%	9,9%	1,7%	0,8%	
	E	A	10 653	3 684	1 864	843	<b>17 044</b>	62,5%	21,6%	10,9%	4,9%	
	E	P	14 569	3 107	1 447	410	<b>19 533</b>	74,6%	15,9%	7,4%	2,1%	
	Total entrées			74 874	12 381	4 268	1 704	<b>93 227</b>	80,3%	13,3%	4,6%	1,8%
	S	B	21 214	3 372	978	645	<b>26 209</b>	80,9%	12,9%	3,7%	2,5%	
	S	C	844	194	78	59	<b>1 175</b>	71,8%	16,5%	6,6%	5,0%	
	S	E	38 404	8 817	3 015	2 008	<b>52 244</b>	73,5%	16,9%	5,8%	3,8%	
	S	H	3 455	848	497	404	<b>5 204</b>	66,4%	16,3%	9,6%	7,8%	
	S	M	6 368	1 170	406	348	<b>8 292</b>	76,8%	14,1%	4,9%	4,2%	
	Total sorties			70 285	14 401	4 974	3 464	<b>93 124</b>	75,5%	15,5%	5,3%	3,7%
<b>74 - Haute-Savoie</b>			<b>145 159</b>	<b>26 782</b>	<b>9 242</b>	<b>5 168</b>	<b>186 351</b>	<b>77,9%</b>	<b>14,4%</b>	<b>5,0%</b>	<b>2,8%</b>	

Tableau 8  
**Délais de notification des mouvements d'élevage par département en 2006**  
(16/ 20)

Dép.	Type	Cause	0-7j	8-14j	15-28j	>=29j	Total	% 0-7j	% 8-14j	% 15-28j	% >=29j
75 - Paris	E	N	2	0	0	0	2	100,0%	0,0%	0,0%	0,0%
	Total entrées		2	0	0	0	2	100,0%	0,0%	0,0%	0,0%
	S	B	2	0	0	0	2	100,0%	0,0%	0,0%	0,0%
	S	E	5	5	0	0	10	50,0%	50,0%	0,0%	0,0%
	Total sorties		7	5	0	0	12	58,3%	41,7%	0,0%	0,0%
<b>75 - Paris</b>			<b>9</b>	<b>5</b>	<b>0</b>	<b>0</b>	<b>14</b>	<b>64,3%</b>	<b>35,7%</b>	<b>0,0%</b>	<b>0,0%</b>
76 - Seine-Maritime	E	N	147 949	3 653	883	751	153 236	96,5%	2,4%	0,6%	0,5%
	E	A	42 262	1 814	476	1 019	45 571	92,7%	4,0%	1,0%	2,2%
	E	P	11 720	645	20	37	12 422	94,3%	5,2%	0,2%	0,3%
	Total entrées		201 931	6 112	1 379	1 807	211 229	95,6%	2,9%	0,7%	0,9%
	S	B	114 950	3 277	821	1 264	120 312	95,5%	2,7%	0,7%	1,1%
	S	C	630	38	4	40	712	88,5%	5,3%	0,6%	5,6%
	S	E	47 174	2 191	625	1 438	51 428	91,7%	4,3%	1,2%	2,8%
	S	H	2 157	75	20	54	2 306	93,5%	3,3%	0,9%	2,3%
	S	M	32 106	1 303	353	526	34 288	93,6%	3,8%	1,0%	1,5%
	Total sorties		197 017	6 884	1 823	3 322	209 046	94,2%	3,3%	0,9%	1,6%
<b>76 - Seine-Maritime</b>			<b>398 948</b>	<b>12 996</b>	<b>3 202</b>	<b>5 129</b>	<b>420 275</b>	<b>94,9%</b>	<b>3,1%</b>	<b>0,8%</b>	<b>1,2%</b>
77 - Seine-et-Marne	E	N	6 425	1 053	322	194	7 994	80,4%	13,2%	4,0%	2,4%
	E	A	1 903	344	81	46	2 374	80,2%	14,5%	3,4%	1,9%
	E	P	389	36	1	4	430	90,5%	8,4%	0,2%	0,9%
	Total entrées		8 717	1 433	404	244	10 798	80,7%	13,3%	3,7%	2,3%
	S	B	3 413	798	169	119	4 499	75,9%	17,7%	3,8%	2,6%
	S	C	46	6	7	5	64	71,9%	9,4%	10,9%	7,8%
	S	E	3 383	514	258	122	4 277	79,1%	12,0%	6,0%	2,9%
	S	H	113	8	12	0	133	85,0%	6,0%	9,0%	0,0%
	S	M	1 012	159	67	29	1 267	79,9%	12,5%	5,3%	2,3%
	Total sorties		7 967	1 485	513	275	10 240	77,8%	14,5%	5,0%	2,7%
<b>77 - Seine-et-Marne</b>			<b>16 684</b>	<b>2 918</b>	<b>917</b>	<b>519</b>	<b>21 038</b>	<b>79,3%</b>	<b>13,9%</b>	<b>4,4%</b>	<b>2,5%</b>
78 - Yvelines	E	N	2 402	348	49	39	2 838	84,6%	12,3%	1,7%	1,4%
	E	A	812	59	14	6	891	91,1%	6,6%	1,6%	0,7%
	E	P	20	0	25	0	45	44,4%	0,0%	55,6%	0,0%
	Total entrées		3 234	407	88	45	3 774	85,7%	10,8%	2,3%	1,2%
	S	B	885	115	22	33	1 055	83,9%	10,9%	2,1%	3,1%
	S	C	17	3	2	2	24	70,8%	12,5%	8,3%	8,3%
	S	E	1 710	210	46	40	2 006	85,2%	10,5%	2,3%	2,0%
	S	H	6	4	0	11	21	28,6%	19,0%	0,0%	52,4%
	S	M	474	54	9	8	545	87,0%	9,9%	1,7%	1,5%
	Total sorties		3 092	386	79	94	3 651	84,7%	10,6%	2,2%	2,6%
<b>78 - Yvelines</b>			<b>6 326</b>	<b>793</b>	<b>167</b>	<b>139</b>	<b>7 425</b>	<b>85,2%</b>	<b>10,7%</b>	<b>2,2%</b>	<b>1,9%</b>
79 - Deux-Sèvres	E	N	106 801	19 458	2 508	1 045	129 812	82,3%	15,0%	1,9%	0,8%
	E	A	43 065	9 220	1 852	721	54 858	78,5%	16,8%	3,4%	1,3%
	E	P	10 349	3 648	607	255	14 859	69,6%	24,6%	4,1%	1,7%
	Total entrées		160 215	32 326	4 967	2 021	199 529	80,3%	16,2%	2,5%	1,0%
	S	B	99 035	15 435	2 385	1 585	118 440	83,6%	13,0%	2,0%	1,3%
	S	C	873	191	53	45	1 162	75,1%	16,4%	4,6%	3,9%
	S	E	47 959	9 483	2 127	1 765	61 334	78,2%	15,5%	3,5%	2,9%
	S	H	952	102	7	36	1 097	86,8%	9,3%	0,6%	3,3%
	S	M	10 961	2 146	573	558	14 238	77,0%	15,1%	4,0%	3,9%
	Total sorties		159 780	27 357	5 145	3 989	196 271	81,4%	13,9%	2,6%	2,0%
<b>79 - Deux-Sèvres</b>			<b>319 995</b>	<b>59 683</b>	<b>10 112</b>	<b>6 010</b>	<b>395 800</b>	<b>80,8%</b>	<b>15,1%</b>	<b>2,6%</b>	<b>1,5%</b>



Tableau 8  
**Délais de notification des mouvements d'élevage par département en 2006**  
 (17/ 20)

Dép.	Type	Cause	0-7j	8-14j	15-28j	>=29j	Total	% 0-7j	% 8-14j	% 15-28j	% >=29j	
80 - Total	E	N	78 132	4 567	727	390	<b>83 816</b>	93,2%	5,4%	0,9%	0,5%	
	E	A	18 348	2 237	650	454	<b>21 689</b>	84,6%	10,3%	3,0%	2,1%	
	E	P	2 222	437	80	22	<b>2 761</b>	80,5%	15,8%	2,9%	0,8%	
	Total entrées			98 702	7 241	1 457	866	<b>108 266</b>	91,2%	6,7%	1,3%	0,8%
	S	B	42 219	3 637	976	725	<b>47 557</b>	88,8%	7,6%	2,1%	1,5%	
	S	C	447	78	14	12	<b>551</b>	81,1%	14,2%	2,5%	2,2%	
	S	E	31 784	3 504	1 026	823	<b>37 137</b>	85,6%	9,4%	2,8%	2,2%	
	S	H	1 091	129	56	10	<b>1 286</b>	84,8%	10,0%	4,4%	0,8%	
	S	M	15 085	1 403	343	323	<b>17 154</b>	87,9%	8,2%	2,0%	1,9%	
	Total sorties			90 626	8 751	2 415	1 893	<b>103 685</b>	87,4%	8,4%	2,3%	1,8%
<b>80 - Somme</b>			<b>189 328</b>	<b>15 992</b>	<b>3 872</b>	<b>2 759</b>	<b>211 951</b>	<b>89,3%</b>	<b>7,5%</b>	<b>1,8%</b>	<b>1,3%</b>	
81 - Tarn	E	N	60 773	9 118	1 656	1 083	<b>72 630</b>	83,7%	12,6%	2,3%	1,5%	
	E	A	11 160	2 383	847	410	<b>14 800</b>	75,4%	16,1%	5,7%	2,8%	
	E	P	1 851	324	110	379	<b>2 664</b>	69,5%	12,2%	4,1%	14,2%	
	Total entrées			73 784	11 825	2 613	1 872	<b>90 094</b>	81,9%	13,1%	2,9%	2,1%
	S	B	39 783	6 785	1 555	1 226	<b>49 349</b>	80,6%	13,7%	3,2%	2,5%	
	S	C	471	107	33	40	<b>651</b>	72,4%	16,4%	5,1%	6,1%	
	S	E	25 978	4 145	1 331	1 108	<b>32 562</b>	79,8%	12,7%	4,1%	3,4%	
	S	H	294	209	56	85	<b>644</b>	45,7%	32,5%	8,7%	13,2%	
	S	M	4 806	868	266	207	<b>6 147</b>	78,2%	14,1%	4,3%	3,4%	
	Total sorties			71 332	12 114	3 241	2 666	<b>89 353</b>	79,8%	13,6%	3,6%	3,0%
<b>81 - Tarn</b>			<b>145 116</b>	<b>23 939</b>	<b>5 854</b>	<b>4 538</b>	<b>179 447</b>	<b>80,9%</b>	<b>13,3%</b>	<b>3,3%</b>	<b>2,5%</b>	
82 - Tarn-et-Garonne	E	N	28 392	2 104	549	425	<b>31 470</b>	90,2%	6,7%	1,7%	1,4%	
	E	A	8 812	1 112	720	379	<b>11 023</b>	79,9%	10,1%	6,5%	3,4%	
	E	P	15 551	2 169	576	657	<b>18 953</b>	82,1%	11,4%	3,0%	3,5%	
	Total entrées			52 755	5 385	1 845	1 461	<b>61 446</b>	85,9%	8,8%	3,0%	2,4%
	S	B	24 168	3 430	426	253	<b>28 277</b>	85,5%	12,1%	1,5%	0,9%	
	S	C	288	39	9	23	<b>359</b>	80,2%	10,9%	2,5%	6,4%	
	S	E	22 662	2 000	797	1 038	<b>26 497</b>	85,5%	7,5%	3,0%	3,9%	
	S	H	206	20	35	10	<b>271</b>	76,0%	7,4%	12,9%	3,7%	
	S	M	4 469	420	179	181	<b>5 249</b>	85,1%	8,0%	3,4%	3,4%	
	Total sorties			51 793	5 909	1 446	1 505	<b>60 653</b>	85,4%	9,7%	2,4%	2,5%
<b>82 - Tarn-et-Garonne</b>			<b>104 548</b>	<b>11 294</b>	<b>3 291</b>	<b>2 966</b>	<b>122 099</b>	<b>85,6%</b>	<b>9,2%</b>	<b>2,7%</b>	<b>2,4%</b>	
83 - Var	E	N	76	38	17	17	<b>148</b>	51,4%	25,7%	11,5%	11,5%	
	E	A	82	11	5	8	<b>106</b>	77,4%	10,4%	4,7%	7,5%	
	Total entrées			158	49	22	25	<b>254</b>	62,2%	19,3%	8,7%	9,8%
	S	B	67	22	7	13	<b>109</b>	61,5%	20,2%	6,4%	11,9%	
	S	C	0	1	2	1	<b>4</b>	0,0%	25,0%	50,0%	25,0%	
	S	E	55	16	2	9	<b>82</b>	67,1%	19,5%	2,4%	11,0%	
	S	H	0	0	0	1	<b>1</b>	0,0%	0,0%	0,0%	100,0%	
	S	M	11	1	2	8	<b>22</b>	50,0%	4,5%	9,1%	36,4%	
	Total sorties			133	40	13	32	<b>218</b>	61,0%	18,3%	6,0%	14,7%
<b>83 - Var</b>			<b>291</b>	<b>89</b>	<b>35</b>	<b>57</b>	<b>472</b>	<b>61,7%</b>	<b>18,9%</b>	<b>7,4%</b>	<b>12,1%</b>	
84 - Vaucluse	E	N	87	49	5	16	<b>157</b>	55,4%	31,2%	3,2%	10,2%	
	E	A	140	40	18	14	<b>212</b>	66,0%	18,9%	8,5%	6,6%	
	E	P	4	9	9	0	<b>22</b>	18,2%	40,9%	40,9%	0,0%	
	Total entrées			231	98	32	30	<b>391</b>	59,1%	25,1%	8,2%	7,7%
	S	B	162	56	14	11	<b>243</b>	66,7%	23,0%	5,8%	4,5%	
	S	C	12	4	1	2	<b>19</b>	63,2%	21,1%	5,3%	10,5%	
	S	E	76	24	6	10	<b>116</b>	65,5%	20,7%	5,2%	8,6%	
	S	H	10	5	2	0	<b>17</b>	58,8%	29,4%	11,8%	0,0%	
	S	M	15	10	2	0	<b>27</b>	55,6%	37,0%	7,4%	0,0%	
Total sorties			275	99	25	23	<b>422</b>	65,2%	23,5%	5,9%	5,5%	
<b>84 - Vaucluse</b>			<b>506</b>	<b>197</b>	<b>57</b>	<b>53</b>	<b>813</b>	<b>62,2%</b>	<b>24,2%</b>	<b>7,0%</b>	<b>6,5%</b>	

Tableau 8  
**Délais de notification des mouvements d'élevage par département en 2006**  
 (18/ 20)

Dép.	Type	Cause	0-7j	8-14j	15-28j	>=29j	Total	% 0-7j	% 8-14j	% 15-28j	% >=29j
85 - Vendée	E	N	179 062	25 187	3 137	1 373	<b>208 759</b>	85,8%	12,1%	1,5%	0,7%
	E	A	79 261	12 594	2 239	1 962	<b>96 056</b>	82,5%	13,1%	2,3%	2,0%
	E	P	37 021	2 472	529	692	<b>40 714</b>	90,9%	6,1%	1,3%	1,7%
	Total entrées		295 344	40 253	5 905	4 027	<b>345 529</b>	85,5%	11,6%	1,7%	1,2%
	S	B	198 898	20 737	3 307	2 508	<b>225 450</b>	88,2%	9,2%	1,5%	1,1%
	S	C	1 727	320	102	91	<b>2 240</b>	77,1%	14,3%	4,6%	4,1%
	S	E	71 477	10 863	2 860	3 452	<b>88 652</b>	80,6%	12,3%	3,2%	3,9%
	S	H	699	237	32	45	<b>1 013</b>	69,0%	23,4%	3,2%	4,4%
	S	M	21 631	3 289	854	792	<b>26 566</b>	81,4%	12,4%	3,2%	3,0%
	Total sorties		294 432	35 446	7 155	6 888	<b>343 921</b>	85,6%	10,3%	2,1%	2,0%
<b>85 - Vendée</b>		<b>589 776</b>	<b>75 699</b>	<b>13 060</b>	<b>10 915</b>	<b>689 450</b>	<b>85,5%</b>	<b>11,0%</b>	<b>1,9%</b>	<b>1,6%</b>	
86 - Vienne	E	N	51 227	5 816	898	543	<b>58 484</b>	87,6%	9,9%	1,5%	0,9%
	E	A	13 096	1 559	349	472	<b>15 476</b>	84,6%	10,1%	2,3%	3,0%
	E	P	3 699	220	217	371	<b>4 507</b>	82,1%	4,9%	4,8%	8,2%
	Total entrées		68 022	7 595	1 464	1 386	<b>78 467</b>	86,7%	9,7%	1,9%	1,8%
	S	B	32 622	2 628	434	406	<b>36 090</b>	90,4%	7,3%	1,2%	1,1%
	S	C	390	40	13	3	<b>446</b>	87,4%	9,0%	2,9%	0,7%
	S	E	26 891	2 965	696	950	<b>31 502</b>	85,4%	9,4%	2,2%	3,0%
	S	H	424	29	51	5	<b>509</b>	83,3%	5,7%	10,0%	1,0%
	S	M	4 156	505	143	163	<b>4 967</b>	83,7%	10,2%	2,9%	3,3%
	Total sorties		64 483	6 167	1 337	1 527	<b>73 514</b>	87,7%	8,4%	1,8%	2,1%
<b>86 - Vienne</b>		<b>132 505</b>	<b>13 762</b>	<b>2 801</b>	<b>2 913</b>	<b>151 981</b>	<b>87,2%</b>	<b>9,1%</b>	<b>1,8%</b>	<b>1,9%</b>	
87 - Haute-Vienne	E	N	115 092	27 293	5 863	3 995	<b>152 243</b>	75,6%	17,9%	3,9%	2,6%
	E	A	22 613	5 136	1 685	1 344	<b>30 778</b>	73,5%	16,7%	5,5%	4,4%
	E	P	7 175	1 600	203	105	<b>9 083</b>	79,0%	17,6%	2,2%	1,2%
	Total entrées		144 880	34 029	7 751	5 444	<b>192 104</b>	75,4%	17,7%	4,0%	2,8%
	S	B	71 063	11 873	3 016	2 504	<b>88 456</b>	80,3%	13,4%	3,4%	2,8%
	S	C	663	211	58	49	<b>981</b>	67,6%	21,5%	5,9%	5,0%
	S	E	60 625	14 163	4 230	4 814	<b>83 832</b>	72,3%	16,9%	5,0%	5,7%
	S	H	680	247	56	14	<b>997</b>	68,2%	24,8%	5,6%	1,4%
	S	M	10 731	2 291	645	759	<b>14 426</b>	74,4%	15,9%	4,5%	5,3%
	Total sorties		143 762	28 785	8 005	8 140	<b>188 692</b>	76,2%	15,3%	4,2%	4,3%
<b>87 - Haute-Vienne</b>		<b>288 642</b>	<b>62 814</b>	<b>15 756</b>	<b>13 584</b>	<b>380 796</b>	<b>75,8%</b>	<b>16,5%</b>	<b>4,1%</b>	<b>3,6%</b>	
88 - Vosges	E	N	71 951	8 298	1 186	568	<b>82 003</b>	87,7%	10,1%	1,4%	0,7%
	E	A	24 846	3 380	1 143	511	<b>29 880</b>	83,2%	11,3%	3,8%	1,7%
	E	P	2 835	928	98	99	<b>3 960</b>	71,6%	23,4%	2,5%	2,5%
	Total entrées		99 632	12 606	2 427	1 178	<b>115 843</b>	86,0%	10,9%	2,1%	1,0%
	S	B	55 150	6 349	1 297	898	<b>63 694</b>	86,6%	10,0%	2,0%	1,4%
	S	C	1 232	250	72	56	<b>1 610</b>	76,5%	15,5%	4,5%	3,5%
	S	E	21 195	3 883	948	738	<b>26 764</b>	79,2%	14,5%	3,5%	2,8%
	S	H	1 913	314	50	111	<b>2 388</b>	80,1%	13,1%	2,1%	4,6%
	S	M	13 373	1 862	515	458	<b>16 208</b>	82,5%	11,5%	3,2%	2,8%
	Total sorties		92 863	12 658	2 882	2 261	<b>110 664</b>	83,9%	11,4%	2,6%	2,0%
<b>88 - Vosges</b>		<b>192 495</b>	<b>25 264</b>	<b>5 309</b>	<b>3 439</b>	<b>226 507</b>	<b>85,0%</b>	<b>11,2%</b>	<b>2,3%</b>	<b>1,5%</b>	
89 - Yonne	E	N	40 752	2 185	283	313	<b>43 533</b>	93,6%	5,0%	0,7%	0,7%
	E	A	11 602	1 011	142	94	<b>12 849</b>	90,3%	7,9%	1,1%	0,7%
	E	P	8 846	539	16	8	<b>9 409</b>	94,0%	5,7%	0,2%	0,1%
	Total entrées		61 200	3 735	441	415	<b>65 791</b>	93,0%	5,7%	0,7%	0,6%
	S	B	24 869	1 064	276	263	<b>26 472</b>	93,9%	4,0%	1,0%	1,0%
	S	C	205	33	3	12	<b>253</b>	81,0%	13,0%	1,2%	4,7%
	S	E	28 130	1 862	536	418	<b>30 946</b>	90,9%	6,0%	1,7%	1,4%
	S	H	1 027	67	3	21	<b>1 118</b>	91,9%	6,0%	0,3%	1,9%
	S	M	6 418	427	121	178	<b>7 144</b>	89,8%	6,0%	1,7%	2,5%
	Total sorties		60 649	3 453	939	892	<b>65 933</b>	92,0%	5,2%	1,4%	1,4%
<b>89 - Yonne</b>		<b>121 849</b>	<b>7 188</b>	<b>1 380</b>	<b>1 307</b>	<b>131 724</b>	<b>92,5%</b>	<b>5,5%</b>	<b>1,0%</b>	<b>1,0%</b>	



Tableau 8  
**Délais de notification des mouvements d'élevage par département en 2006**  
(19/ 20)

Dép.	Type	Cause	0-7j	8-14j	15-28j	>=29j	Total	% 0-7j	% 8-14j	% 15-28j	% >=29j	
90 - Territoire de Belfort	E	N	7 290	297	35	8	7 630	95,5%	3,9%	0,5%	0,1%	
	E	A	1 492	79	52	35	1 658	90,0%	4,8%	3,1%	2,1%	
	E	P	342	5	1	0	348	98,3%	1,4%	0,3%	0,0%	
	Total entrées			9 124	381	88	43	9 636	94,7%	4,0%	0,9%	0,4%
	S	B	3 544	221	44	9	3 818	92,8%	5,8%	1,2%	0,2%	
	S	C	116	12	1	3	132	87,9%	9,1%	0,8%	2,3%	
	S	E	3 881	252	104	39	4 276	90,8%	5,9%	2,4%	0,9%	
	S	H	268	15	14	0	297	90,2%	5,1%	4,7%	0,0%	
	S	M	831	59	16	4	910	91,3%	6,5%	1,8%	0,4%	
	Total sorties			8 640	559	179	55	9 433	91,6%	5,9%	1,9%	0,6%
<b>90 - Territoire de Belfort</b>			<b>17 764</b>	<b>940</b>	<b>267</b>	<b>98</b>	<b>19 069</b>	<b>93,2%</b>	<b>4,9%</b>	<b>1,4%</b>	<b>0,5%</b>	
91 - Essonne	E	N	399	63	24	5	491	81,3%	12,8%	4,9%	1,0%	
	E	A	118	36	15	16	185	63,8%	19,5%	8,1%	8,6%	
	E	P	1	0	0	0	1	100,0%	0,0%	0,0%	0,0%	
	Total entrées			518	99	39	21	677	76,5%	14,6%	5,8%	3,1%
	S	B	165	31	11	14	221	74,7%	14,0%	5,0%	6,3%	
	S	C	3	0	0	0	3	100,0%	0,0%	0,0%	0,0%	
	S	E	133	45	33	4	215	61,9%	20,9%	15,3%	1,9%	
	S	H	72	0	0	0	72	100,0%	0,0%	0,0%	0,0%	
	S	M	100	17	5	4	126	79,4%	13,5%	4,0%	3,2%	
	Total sorties			473	93	49	22	637	74,3%	14,6%	7,7%	3,5%
<b>91 - Essonne</b>			<b>991</b>	<b>192</b>	<b>88</b>	<b>43</b>	<b>1 314</b>	<b>75,4%</b>	<b>14,6%</b>	<b>6,7%</b>	<b>3,3%</b>	
92 - Hauts-de-Seine	E	N	2	0	0	0	2	100,0%	0,0%	0,0%	0,0%	
	E	A	1	0	0	0	1	100,0%	0,0%	0,0%	0,0%	
	Total entrées			3	0	0	0	3	100,0%	0,0%	0,0%	0,0%
	S	E	2	0	0	0	2	100,0%	0,0%	0,0%	0,0%	
	Total sorties			2	0	0	0	2	100,0%	0,0%	0,0%	0,0%
<b>92 - Hauts-de-Seine</b>			<b>5</b>	<b>0</b>	<b>0</b>	<b>0</b>	<b>5</b>	<b>100,0%</b>	<b>0,0%</b>	<b>0,0%</b>	<b>0,0%</b>	
93 - Seine-Saint-Denis	E	N	15	11	1	1	28	53,6%	39,3%	3,6%	3,6%	
	E	A	3	1	0	0	4	75,0%	25,0%	0,0%	0,0%	
	Total entrées			18	12	1	1	32	56,3%	37,5%	3,1%	3,1%
	S	B	11	9	0	0	20	55,0%	45,0%	0,0%	0,0%	
	S	E	1	1	0	0	2	50,0%	50,0%	0,0%	0,0%	
	S	M	6	4	0	0	10	60,0%	40,0%	0,0%	0,0%	
Total sorties			18	14	0	0	32	56,3%	43,8%	0,0%	0,0%	
<b>93 - Seine-Saint-Denis</b>			<b>36</b>	<b>26</b>	<b>1</b>	<b>1</b>	<b>64</b>	<b>56,3%</b>	<b>40,6%</b>	<b>1,6%</b>	<b>1,6%</b>	
94 - Val-de-Marne	E	N	17	11	2	0	30	56,7%	36,7%	6,7%	0,0%	
	E	P	142	17	1	0	160	88,8%	10,6%	0,6%	0,0%	
	Total entrées			159	28	3	0	190	83,7%	14,7%	1,6%	0,0%
	S	B	1	4	0	0	5	20,0%	80,0%	0,0%	0,0%	
	S	E	80	12	0	0	92	87,0%	13,0%	0,0%	0,0%	
	S	M	50	25	5	1	81	61,7%	30,9%	6,2%	1,2%	
Total sorties			131	41	5	1	178	73,6%	23,0%	2,8%	0,6%	
<b>94 - Val-de-Marne</b>			<b>290</b>	<b>69</b>	<b>8</b>	<b>1</b>	<b>368</b>	<b>78,8%</b>	<b>18,8%</b>	<b>2,2%</b>	<b>0,3%</b>	
95 - Val-d'Oise	E	N	1 078	350	105	31	1 564	68,9%	22,4%	6,7%	2,0%	
	E	A	134	439	16	33	622	21,5%	70,6%	2,6%	5,3%	
	E	P	26	61	0	77	164	15,9%	37,2%	0,0%	47,0%	
	Total entrées			1 238	850	121	141	2 350	52,7%	36,2%	5,1%	6,0%
	S	B	574	207	50	26	857	67,0%	24,2%	5,8%	3,0%	
	S	C	8	0	0	0	8	100,0%	0,0%	0,0%	0,0%	
	S	E	557	170	31	48	806	69,1%	21,1%	3,8%	6,0%	
	S	H	8	1	59	76	144	5,6%	0,7%	41,0%	52,8%	
	S	M	170	51	12	8	241	70,5%	21,2%	5,0%	3,3%	
Total sorties			1 317	429	152	158	2 056	64,1%	20,9%	7,4%	7,7%	
<b>95 - Val-d'Oise</b>			<b>2 555</b>	<b>1 279</b>	<b>273</b>	<b>299</b>	<b>4 406</b>	<b>58,0%</b>	<b>29,0%</b>	<b>6,2%</b>	<b>6,8%</b>	

Tableau 8  
**Délais de notification des mouvements d'élevage par département en 2006**  
 (20/ 20)

Dép.	Type	Cause	0-7j	8-14j	15-28j	>=29j	Total	% 0-7j	% 8-14j	% 15-28j	% >=29j	
971 - Guadeloupe	E	N	1 701	1 240	1 240	4 601	<b>8 782</b>	19,4%	14,1%	14,1%	52,4%	
	E	A	720	208	277	806	<b>2 011</b>	35,8%	10,3%	13,8%	40,1%	
	E	P	1	0	2	3	<b>6</b>	16,7%	0,0%	33,3%	50,0%	
	Total entrées			2 422	1 448	1 519	5 410	<b>10 799</b>	22,4%	13,4%	14,1%	50,1%
	S	B	829	562	521	1 358	<b>3 270</b>	25,4%	17,2%	15,9%	41,5%	
	S	C	46	41	55	150	<b>292</b>	15,8%	14,0%	18,8%	51,4%	
	S	E	1 685	570	594	1 564	<b>4 413</b>	38,2%	12,9%	13,5%	35,4%	
	S	H	1	4	1	2	<b>8</b>	12,5%	50,0%	12,5%	25,0%	
	S	M	368	220	254	624	<b>1 466</b>	25,1%	15,0%	17,3%	42,6%	
	Total sorties			2 929	1 397	1 425	3 698	<b>9 449</b>	31,0%	14,8%	15,1%	39,1%
<b>971 - Guadeloupe</b>			<b>5 351</b>	<b>2 845</b>	<b>2 944</b>	<b>9 108</b>	<b>20 248</b>	<b>26,4%</b>	<b>14,1%</b>	<b>14,5%</b>	<b>45,0%</b>	
972 - Martinique	E	N	1 270	786	921	2 213	<b>5 190</b>	24,5%	15,1%	17,7%	42,6%	
	E	A	755	274	247	625	<b>1 901</b>	39,7%	14,4%	13,0%	32,9%	
	E	P	96	24	21	31	<b>172</b>	55,8%	14,0%	12,2%	18,0%	
	Total entrées			2 121	1 084	1 189	2 869	<b>7 263</b>	29,2%	14,9%	16,4%	39,5%
	S	B	1 256	420	350	747	<b>2 773</b>	45,3%	15,1%	12,6%	26,9%	
	S	C	3	1	1	0	<b>5</b>	60,0%	20,0%	20,0%	0,0%	
	S	E	1 559	385	304	580	<b>2 828</b>	55,1%	13,6%	10,7%	20,5%	
	S	H	132	28	22	8	<b>190</b>	69,5%	14,7%	11,6%	4,2%	
	S	M	448	119	136	374	<b>1 077</b>	41,6%	11,0%	12,6%	34,7%	
	Total sorties			3 398	953	813	1 709	<b>6 873</b>	49,4%	13,9%	11,8%	24,9%
<b>972 - Martinique</b>			<b>5 519</b>	<b>2 037</b>	<b>2 002</b>	<b>4 578</b>	<b>14 136</b>	<b>39,0%</b>	<b>14,4%</b>	<b>14,2%</b>	<b>32,4%</b>	
973 - Guyane	E	N	1 534	481	306	538	<b>2 859</b>	53,7%	16,8%	10,7%	18,8%	
	E	A	277	94	67	144	<b>582</b>	47,6%	16,2%	11,5%	24,7%	
	E	P	266	96	33	13	<b>408</b>	65,2%	23,5%	8,1%	3,2%	
	Total entrées			2 077	671	406	695	<b>3 849</b>	54,0%	17,4%	10,5%	18,1%
	S	B	876	164	110	127	<b>1 277</b>	68,6%	12,8%	8,6%	9,9%	
	S	C	20	18	12	15	<b>65</b>	30,8%	27,7%	18,5%	23,1%	
	S	E	428	138	64	86	<b>716</b>	59,8%	19,3%	8,9%	12,0%	
	S	H	238	22	18	17	<b>295</b>	80,7%	7,5%	6,1%	5,8%	
	S	M	389	117	96	141	<b>743</b>	52,4%	15,7%	12,9%	19,0%	
	Total sorties			1 951	459	300	386	<b>3 096</b>	63,0%	14,8%	9,7%	12,5%
<b>973 - Guyane</b>			<b>4 028</b>	<b>1 130</b>	<b>706</b>	<b>1 081</b>	<b>6 945</b>	<b>58,0%</b>	<b>16,3%</b>	<b>10,2%</b>	<b>15,6%</b>	
974 - Réunion	E	N	5 156	2 465	1 367	1 430	<b>10 418</b>	49,5%	23,7%	13,1%	13,7%	
	E	A	5 322	1 520	1 008	1 101	<b>8 951</b>	59,5%	17,0%	11,3%	12,3%	
	E	P	128	84	24	64	<b>300</b>	42,7%	28,0%	8,0%	21,3%	
	Total entrées			10 606	4 069	2 399	2 595	<b>19 669</b>	53,9%	20,7%	12,2%	13,2%
	S	B	4 196	1 277	598	722	<b>6 793</b>	61,8%	18,8%	8,8%	10,6%	
	S	C	30	10	12	18	<b>70</b>	42,9%	14,3%	17,1%	25,7%	
	S	E	5 185	1 770	1 334	1 979	<b>10 268</b>	50,5%	17,2%	13,0%	19,3%	
	S	H	36	25	23	46	<b>130</b>	27,7%	19,2%	17,7%	35,4%	
	S	M	953	527	326	327	<b>2 133</b>	44,7%	24,7%	15,3%	15,3%	
	Total sorties			10 400	3 609	2 293	3 092	<b>19 394</b>	53,6%	18,6%	11,8%	15,9%
<b>974 - Réunion</b>			<b>21 006</b>	<b>7 678</b>	<b>4 692</b>	<b>5 687</b>	<b>39 063</b>	<b>53,8%</b>	<b>19,7%</b>	<b>12,0%</b>	<b>14,6%</b>	
<b>Total France</b>			<b>18 490 258</b>	<b>2 575 847</b>	<b>643 187</b>	<b>508 657</b>	<b>22 217 949</b>	<b>83,2%</b>	<b>11,6%</b>	<b>2,9%</b>	<b>2,3%</b>	

Tableau 9

## Nombre d'exploitations et de mouvements de transhumance en 2006

Dép.	Nb expl. transhumances (20)	Nb entrées	Nb sorties
01	29	4 027	4 005
04	35	3 318	3 311
05	93	11 465	11 442
06	15	754	753
07	6	727	360
09	81	14 314	14 314
11	18	4 240	4 240
12	68	3 112	3 013
15	237	19 832	19 832
25	43	2 961	2 961
26	11	1 979	1 878
31	26	2 243	2 243
38	53	7 231	7 227
39	3	99	99
42	4	305	305
43	9	686	684
46	1	96	96
48	82	5 103	5 103
63	136	8 051	8 038
64	363	25 876	25 839
65	97	24 633	24 758
66	50	11 017	11 041
73	233	21 918	21 491
74	153	8 168	8 043
83	2	207	
88	2	83	83
	<b>1 850</b>	<b>182 445</b>	<b>181 159</b>

Tableau 10

**Nombre de centres de rassemblement et de mouvements sur ces exploitations par département en  
2006  
(1/ 2)**

Dép.	Nb centres rassemblement (31) *	Nb entrées	Nb sorties	Nb total de mouvements
01	21	235 949	236 507	472 456
02	12	17 703	16 204	33 907
03	27	103 876	101 001	204 877
05	6	4 688	4 461	9 149
07	4	2 897	2 893	5 790
08	9	27 922	27 910	55 832
09	3	11 356	10 688	22 044
10	1	1 055	1 045	2 100
11	1	9	5	14
12	56	297 542	275 411	572 953
14	13	61 547	61 621	123 168
15	31	187 010	186 236	373 246
16	13	59 985	52 394	112 379
17	9	19 640	18 712	38 352
18	9	39 689	39 560	79 249
19	27	90 173	82 665	172 838
21	22	65 869	65 958	131 827
22	16	67 093	66 863	133 956
23	14	109 949	109 906	219 855
24	28	56 711	60 706	117 417
25	24	65 367	65 388	130 755
26	3	3 788	3 735	7 523
27	10	31 574	30 131	61 705
28	3	9 207	9 193	18 400
29	6	69 119	42 416	111 535
31	15	93 415	89 175	182 590
32	21	42 598	39 538	82 136
33	10	12 957	12 789	25 746
35	33	339 409	370 680	710 089
36	10	20 465	20 078	40 543
37	7	19 986	20 147	40 133
38	10	79 616	59 567	139 183
39	22	25 234	24 723	49 957
40	4	6 150	6 146	12 296
41	4	1 504	1 403	2 907
42	28	210 703	205 587	416 290
43	28	98 211	97 626	195 837
44	18	73 409	69 931	143 340
45	1	3 405	3 424	6 829
46	14	52 952	51 416	104 368
47	13	36 843	36 890	73 733
48	10	34 157	35 113	69 270
49	23	64 061	68 586	132 647
50	26	154 906	154 605	309 511
51	2	30 662	30 725	61 387
52	7	31 427	31 169	62 596
53	27	117 127	118 074	235 201
54	9	13 398	12 859	26 257
55	15	23 831	21 386	45 217
56	12	31 398	30 688	62 086
57	11	55 569	54 638	110 207
58	20	88 347	87 457	175 804
59	17	33 621	33 613	67 234
60	5	12 899	12 952	25 851
61	20	69 499	69 250	138 749

Tableau 10

**Nombre de centres de rassemblement et de mouvements sur ces exploitations par département en  
2006  
(2/ 2)**

Dép.	Nb centres rassemblement (31) *	Nb entrées	Nb sorties	Nb total de mouvements
62	15	56 267	56 180	112 447
63	23	89 858	84 510	174 368
64	34	157 136	157 887	315 023
65	6	32 147	31 935	64 082
66	1	2 687	2 634	5 321
67	4	17 617	17 489	35 106
68	8	61 319	65 498	126 817
69	8	138 091	137 978	276 069
70	15	54 908	53 869	108 777
71	59	250 084	255 177	505 261
72	18	70 918	70 027	140 945
73	11	21 680	29 740	51 420
74	23	57 086	56 282	113 368
76	19	95 592	96 859	192 451
77	2	1 913	1 373	3 286
79	17	29 335	29 032	58 367
80	14	35 686	35 605	71 291
81	15	40 606	35 926	76 532
82	16	53 406	51 895	105 301
83	1	289	286	575
85	25	100 702	97 490	198 192
86	10	31 511	31 199	62 710
87	18	134 642	119 039	253 681
88	12	65 566	58 012	123 578
89	6	29 730	30 980	60 710
	<b>1 190</b>	<b>5 146 253</b>	<b>5 048 746</b>	<b>10 194 999</b>

\* uniquement les exploitations sur lesquelles des mouvements ont été enregistrés en 2006

Tableau 11

**Nombre de marchés aux bestiaux et de passages de bovins sur ces exploitations  
par département en 2006**

Dép.	Nb marchés (32) *	Nb passages
01	1	118 368
08	1	46 435
12	4	82 815
14	1	2 737
15	4	13 076
18	2	109 212
19	3	15 623
22	12	42 334
27	1	1 719
29	3	29 358
31	1	836
35	2	26 918
42	1	51 091
43	4	11 930
44	1	54 736
47	1	14 615
48	1	3 708
49	1	64 844
50	6	60 776
53	2	132 455
54	1	8 553
58	2	53 415
59	4	58 319
61	3	13 236
62	2	23 954
65	1	28 012
69	2	30 347
71	2	47 766
73	1	13 692
76	3	14 257
79	2	84 995
81	1	3 544
87	1	18 042
<b>77</b>	<b>77</b>	<b>1 281 718</b>

\* uniquement les exploitations sur lesquelles des mouvements ont été enregistrés en 2006

Tableau 12

**Notifications d'abattage en 2006  
(1/ 2)**

Dép. abattoir	Nb abattoirs (1)	Nb abattages (2)
01	3	36 332
02	2	3 032
03	5	108 684
04	1	809
05	5	3 738
06	1	377
07	4	8 517
08	2	10 832
09	3	10 054
10	1	1 300
11	3	29 388
12	4	75 532
13	1	4 539
14	4	140 335
15	3	17 166
16	3	19 839
17	2	21 533
18	1	1 125
19	5	155 106
21	4	33 855
22	6	267 109
23	1	21 627
24	8	220 809
25	4	24 633
26	3	11 691
27	1	33 069
28	1	10 611
29	5	245 169
2A	3	6 445
2B	2	6 374
30	2	8 730
31	2	40 003
32	4	26 671
33	2	9 414
34	1	3 827
35	7	661 961
36	5	17 611
37	2	3 834
38	4	31 220
39	2	16 277
40	3	15 582
41	2	14 027
42	5	211 069
43	3	25 298
44	1	58 771
45	1	6 080
46	1	14 199
47	3	23 109
48	3	8 006
49	3	233 103
50	3	145 101
51	2	96 506
52	1	3 152
53	5	19 554
55	1	30 134
56	5	85 154
57	3	78 946
58	3	8 784

Tableau 12

**Notifications d'abattage en 2006  
(2/ 2)**

Dép. abattoir	Nb abattoirs (1)	Nb abattages (2)
59	6	83 959
60	1	28 880
61	2	70 506
62	3	69 066
63	5	8 501
64	4	58 451
65	2	11 738
66	2	4 679
67	2	27 912
68	1	694
69	2	35 234
70	2	10 550
71	5	145 901
72	2	159 522
73	4	15 017
74	2	29 911
76	3	48 718
77	1	12 008
79	2	71 704
80	3	32 276
81	3	111 866
82	3	33 644
84	1	784
85	4	191 333
86	3	18 130
87	5	100 479
88	3	66 416
89	1	47 524
971	2	6 320
972	1	4 324
974	1	6 122
	<b>251</b>	<b>4 937 922</b>

(1) uniquement les abattoirs pour lesquels des abattages ont été notifiés en 2006

(2) y compris les bovins notifiés comme abattus par deux abattoirs distincts ou à des dates d'abattage différentes



Tableau 13

## Notifications d'abattage par département de provenance en 2006

(1/2)

Dép. prov.	Nb total abattages (1)	par classe d'age					Sorties "boucherie" brutes			Différence abattages - sorties élevage	en % (sorties élevage)
		moins de 12 mois	12 à 18 mois	18 mois à 2 ans	2 à 4 ans	plus de 4 ans	cause B	cause C	Total		
01	56 341	21 802	2 668	5 775	11 438	14 658	59 603	977	60 580	-4 239	-7,0%
02	49 219	5 287	3 192	6 446	17 830	16 464	51 570	355	51 925	-2 706	-5,2%
03	72 253	10 105	5 281	5 558	23 815	27 494	75 123	1 082	76 205	-3 952	-5,2%
04	1 658	356	82	112	438	670	1 648	94	1 742	-84	-4,8%
05	4 515	959	172	126	1 188	2 070	4 497	180	4 677	-162	-3,5%
06	324	174	14	9	56	71	289	25	314	10	3,2%
07	9 530	4 639	235	244	1 270	3 142	9 177	574	9 751	-221	-2,3%
08	54 951	3 355	2 207	5 965	27 755	15 669	57 011	564	57 575	-2 624	-4,6%
09	12 695	4 353	726	108	1 576	5 932	12 865	328	13 193	-498	-3,8%
10	11 943	307	2 212	1 533	2 756	5 135	12 347	158	12 505	-562	-4,5%
11	3 653	1 491	275	44	343	1 500	3 544	166	3 710	-57	-1,5%
12	110 440	65 972	5 218	704	7 859	30 687	134 954	1 336	136 290	-25 850	-19,0%
13	2 261	93	84	132	928	1 024	2 318	99	2 417	-156	-6,5%
14	99 285	22 412	4 637	12 822	24 516	34 898	101 820	1 654	103 474	-4 189	-4,0%
15	58 175	21 072	1 600	517	9 332	25 654	60 924	1 653	62 577	-4 402	-7,0%
16	40 554	12 061	7 896	3 367	5 557	11 673	42 762	788	43 550	-2 996	-6,9%
17	24 932	7 433	2 424	867	3 459	10 749	27 936	560	28 496	-3 564	-12,5%
18	24 975	3 022	2 275	1 826	6 741	11 111	25 732	349	26 081	-1 106	-4,2%
19	77 424	55 616	1 845	997	3 153	15 813	80 524	768	81 292	-3 868	-4,8%
20	12 827	7 826	2 683	535	383	1 400	14 393	1 238	15 631	-2 804	-17,9%
21	35 602	3 361	2 614	3 385	11 332	14 910	36 898	406	37 304	-1 702	-4,6%
22	212 135	121 164	2 972	18 291	23 485	46 223	213 266	3 637	216 903	-4 768	-2,2%
23	58 284	6 878	10 118	9 159	11 257	20 872	59 134	814	59 948	-1 664	-2,8%
24	122 610	87 764	6 640	2 671	6 514	19 021	124 256	1 057	125 313	-2 703	-2,2%
25	33 499	2 682	910	4 131	9 979	15 797	33 245	2 045	35 290	-1 791	-5,1%
26	17 112	12 241	675	1 133	1 181	1 882	17 570	191	17 761	-649	-3,7%
27	36 560	1 356	2 131	3 960	14 201	14 912	36 981	317	37 298	-738	-2,0%
28	9 353	1 665	1 329	814	2 162	3 383	8 962	97	9 059	294	3,2%
29	148 177	62 084	3 170	18 644	23 642	40 637	148 700	2 093	150 793	-2 616	-1,7%
30	2 238	401	175	124	568	970	2 336	61	2 397	-159	-6,6%
31	24 140	11 593	692	145	2 549	9 161	23 678	683	24 361	-221	-0,9%
32	40 812	29 189	886	54	1 530	9 153	43 760	810	44 570	-3 758	-8,4%
33	9 850	4 980	126	93	967	3 684	10 004	350	10 354	-504	-4,9%
34	2 273	561	220	135	489	868	2 326	48	2 374	-101	-4,3%
35	306 163	181 588	6 300	26 329	32 040	59 906	307 990	4 785	312 775	-6 612	-2,1%
36	22 347	2 179	1 850	1 280	5 882	11 156	22 011	425	22 436	-89	-0,4%
37	14 345	3 060	941	584	3 121	6 639	16 886	333	17 219	-2 874	-16,7%
38	48 728	19 752	1 675	3 125	11 131	13 045	48 117	1 322	49 439	-711	-1,4%
39	32 210	7 877	918	3 857	8 062	11 496	37 304	795	38 099	-5 889	-15,5%
40	19 543	10 896	516	53	1 842	6 236	22 200	683	22 883	-3 340	-14,6%
41	13 968	4 341	1 580	1 189	2 741	4 117	13 803	227	14 030	-62	-0,4%
42	54 380	13 116	2 306	2 415	12 659	23 884	57 035	1 753	58 788	-4 408	-7,5%
43	59 131	33 094	1 513	1 055	5 524	17 945	59 280	2 803	62 083	-2 952	-4,8%
44	141 491	37 755	16 419	19 189	25 474	42 654	143 296	2 357	145 653	-4 162	-2,9%
45	9 625	1 684	1 082	792	1 855	4 212	10 065	133	10 198	-573	-5,6%
46	76 417	63 943	651	282	2 443	9 098	79 605	385	79 990	-3 573	-4,5%
47	36 121	26 027	1 338	149	1 267	7 340	38 427	695	39 122	-3 001	-7,7%
48	10 724	2 125	296	108	1 942	6 253	13 323	426	13 749	-3 025	-22,0%
49	183 126	80 990	23 248	14 506	21 461	42 921	192 978	1 472	194 450	-11 324	-5,8%
50	228 646	69 716	7 659	39 281	45 834	66 156	232 890	3 714	236 604	-7 958	-3,4%
51	21 627	890	5 774	5 787	3 683	5 493	24 997	166	25 163	-3 536	-14,1%
52	44 434	1 217	2 999	9 172	15 315	15 731	46 147	605	46 752	-2 318	-5,0%
53	216 337	54 949	20 473	36 876	43 678	60 361	221 347	2 819	224 166	-7 829	-3,5%
54	46 831	1 789	3 520	16 759	12 018	12 745	48 981	1 113	50 094	-3 263	-6,5%
55	53 707	5 009	4 849	11 967	16 830	15 052	59 109	834	59 943	-6 236	-10,4%
56	126 197	56 405	1 843	10 722	19 173	38 054	125 298	4 317	129 615	-3 418	-2,6%
57	57 845	2 674	6 400	20 054	12 888	15 829	59 655	1 551	61 206	-3 361	-5,5%
58	27 626	3 112	1 908	2 473	6 362	13 771	26 678	642	27 320	306	1,1%
59	71 242	6 472	2 061	13 097	21 895	27 717	74 441	655	75 096	-3 854	-5,1%

Tableau 13

## Notifications d'abattage par département de provenance en 2006

(2/2)

Dép. prov.	Nb total abattages (1)	par classe d'age					Sorties "boucherie" brutes			Différence abattages - sorties élevage	en % (sorties élevage)
		moins de 12 mois	12 à 18 mois	18 mois à 2 ans	2 à 4 ans	plus de 4 ans	cause B	cause C	Total		
60	26 254	502	1 575	4 856	8 715	10 606	26 966	225	27 191	-937	-3,4%
61	130 260	15 853	14 518	31 189	31 538	37 162	133 430	990	134 420	-4 160	-3,1%
62	99 543	21 841	2 996	12 809	29 112	32 785	106 119	1 430	107 549	-8 006	-7,4%
63	45 313	10 028	1 158	1 569	9 394	23 164	49 137	1 342	50 479	-5 166	-10,2%
64	101 863	73 906	3 136	218	3 512	21 091	115 620	2 185	117 805	-15 942	-13,5%
65	25 673	17 506	183	45	1 046	6 893	27 084	722	27 806	-2 133	-7,7%
66	2 486	1 411	105	15	156	799	2 310	127	2 437	49	2,0%
67	27 051	1 701	2 035	9 734	5 770	7 811	27 173	849	28 022	-971	-3,5%
68	15 774	6 964	321	1 784	2 363	4 342	16 820	648	17 468	-1 694	-9,7%
69	19 865	3 152	1 361	741	4 847	9 764	20 161	718	20 879	-1 014	-4,9%
70	45 453	7 568	2 404	7 691	11 491	16 299	48 136	819	48 955	-3 502	-7,2%
71	91 933	10 605	3 768	7 958	29 632	39 970	92 929	1 724	94 653	-2 720	-2,9%
72	83 572	20 569	8 621	15 037	14 950	24 395	86 760	743	87 503	-3 931	-4,5%
73	16 306	5 271	168	234	2 956	7 677	14 917	1 042	15 959	347	2,2%
74	26 777	7 380	334	461	4 904	13 698	26 209	1 175	27 384	-607	-2,2%
75	19	0	1	5	7	6	2		2	17	850,0%
76	116 371	10 649	5 423	15 554	47 638	37 107	120 312	712	121 024	-4 653	-3,8%
77	4 109	76	573	611	977	1 872	4 499	64	4 563	-454	-9,9%
78	1 059	86	63	12	339	559	1 055	24	1 079	-20	-1,9%
79	108 464	22 040	23 654	13 763	15 580	33 427	118 440	1 162	119 602	-11 138	-9,3%
80	45 687	2 721	1 874	6 178	15 149	19 765	47 557	551	48 108	-2 421	-5,0%
81	39 869	19 649	2 365	422	3 754	13 679	49 349	651	50 000	-10 131	-20,3%
82	25 882	18 767	890	97	942	5 186	28 277	359	28 636	-2 754	-9,6%
83	115	52	11	4	17	31	109	4	113	2	1,8%
84	185	68	12	0	13	92	243	19	262	-77	-29,4%
85	218 117	54 321	33 033	38 296	32 109	60 358	225 450	2 240	227 690	-9 573	-4,2%
86	32 714	5 487	7 279	2 439	6 456	11 053	36 090	446	36 536	-3 822	-10,5%
87	77 674	15 817	21 375	12 005	9 950	18 527	88 456	981	89 437	-11 763	-13,2%
88	62 160	5 570	2 411	17 617	18 709	17 853	63 694	1 610	65 304	-3 144	-4,8%
89	25 800	8 107	2 682	2 029	4 231	8 751	26 472	253	26 725	-925	-3,5%
90	3 681	395	96	689	1 053	1 448	3 818	132	3 950	-269	-6,8%
91	163	13	0	9	63	78	221	3	224	-61	-27,2%
92	8	1	0	1	2	4			0	8	-100,0%
93	28	10	5	5	0	8	20		20	8	40,0%
94	12	2	0	0	3	7	5		5	7	140,0%
95	864	67	153	20	250	374	857	8	865	-1	-0,1%
971	3 795	66	173	330	1 464	1 762	3 270	292	3 562	233	6,5%
972	4 319	74	236	759	1 627	1 623	2 773	5	2 778	1 541	55,5%
973	1	0	0	0	0	1	1 277	65	1 342	-1 341	-99,9%
974	6 127	1 105	362	2 567	1 147	946	6 793	70	6 863	-736	-10,7%
inconnu	10 416	239	8	34	123	10 012			0	10 416	
	<b>4 932 630</b>	<b>1 653 209</b>	<b>341 495</b>	<b>556 713</b>	<b>916 088</b>	<b>1 465 125</b>	<b>5 144 826</b>	<b>84 957</b>	<b>5 229 783</b>	<b>-297 153</b>	<b>-5,7%</b>
	%	33,52%	6,92%	11,29%	18,57%	29,70%					

Remarque : les données des deux départements corses sont regroupées sur une même ligne

(1) chaque bovin n'est comptabilisé qu'une fois

Tableau 13 bis

**Notifications d'abattage par département de provenance rapportées aux sorties pour cause  
"boucherie" effectives <sup>(1)</sup> en 2006**  
(1/2)

Dép. prov.	Nb total abattages	Sorties cause "boucherie" effectives			Différence abattages - sorties élevage	en % (sorties élevage)
		cause B	cause C	Total		
01	56 341	59 065	976	60 041	-3 700	-6,2%
02	49 219	50 522	354	50 876	-1 657	-3,3%
03	72 253	74 068	1 076	75 144	-2 891	-3,8%
04	1 658	1 602	93	1 695	-37	-2,2%
05	4 515	4 411	180	4 591	-76	-1,7%
06	324	286	25	311	13	4,2%
07	9 530	8 946	570	9 516	14	0,1%
08	54 951	56 336	562	56 898	-1 947	-3,4%
09	12 695	12 492	327	12 819	-124	-1,0%
10	11 943	12 192	158	12 350	-407	-3,3%
11	3 653	3 322	166	3 488	165	4,7%
12	110 440	131 497	1 330	132 827	-22 387	-16,9%
13	2 261	2 312	99	2 411	-150	-6,2%
14	99 285	99 703	1 644	101 347	-2 062	-2,0%
15	58 175	58 812	1 645	60 457	-2 282	-3,8%
16	40 554	41 088	781	41 869	-1 315	-3,1%
17	24 932	25 375	556	25 931	-999	-3,9%
18	24 975	25 199	349	25 548	-573	-2,2%
19	77 424	79 673	766	80 439	-3 015	-3,7%
20	12 827	14 371	1 237	15 608	-2 781	-17,8%
21	35 602	35 999	405	36 404	-802	-2,2%
22	212 135	212 330	3 623	215 953	-3 818	-1,8%
23	58 284	58 090	811	58 901	-617	-1,0%
24	122 610	123 265	1 053	124 318	-1 708	-1,4%
25	33 499	30 301	2 041	32 342	1 157	3,6%
26	17 112	17 452	191	17 643	-531	-3,0%
27	36 560	36 516	316	36 832	-272	-0,7%
28	9 353	8 787	97	8 884	469	5,3%
29	148 177	147 885	2 088	149 973	-1 796	-1,2%
30	2 238	2 322	61	2 383	-145	-6,1%
31	24 140	23 081	682	23 763	377	1,6%
32	40 812	43 087	808	43 895	-3 083	-7,0%
33	9 850	9 375	350	9 725	125	1,3%
34	2 273	2 273	48	2 321	-48	-2,1%
35	306 163	307 029	4 770	311 799	-5 636	-1,8%
36	22 347	21 607	424	22 031	316	1,4%
37	14 345	14 094	332	14 426	-81	-0,6%
38	48 728	47 593	1 318	48 911	-183	-0,4%
39	32 210	31 268	794	32 062	148	0,5%
40	19 543	21 243	671	21 914	-2 371	-10,8%
41	13 968	13 732	227	13 959	9	0,1%
42	54 380	56 079	1 740	57 819	-3 439	-5,9%
43	59 131	58 633	2 802	61 435	-2 304	-3,8%
44	141 491	140 259	2 353	142 612	-1 121	-0,8%
45	9 625	9 827	133	9 960	-335	-3,4%
46	76 417	78 458	383	78 841	-2 424	-3,1%
47	36 121	37 133	692	37 825	-1 704	-4,5%
48	10 724	12 761	418	13 179	-2 455	-18,6%
49	183 126	187 792	1 467	189 259	-6 133	-3,2%
50	228 646	227 719	3 704	231 423	-2 777	-1,2%
51	21 627	24 602	165	24 767	-3 140	-12,7%
52	44 434	45 518	602	46 120	-1 686	-3,7%
53	216 337	217 239	2 816	220 055	-3 718	-1,7%
54	46 831	48 461	1 110	49 571	-2 740	-5,5%
55	53 707	58 028	833	58 861	-5 154	-8,8%
56	126 197	124 321	4 301	128 622	-2 425	-1,9%
57	57 845	58 981	1 551	60 532	-2 687	-4,4%

Tableau 13 bis

**Notifications d'abattage par département de provenance rapportées aux sorties pour cause  
"boucherie" effectives <sup>(1)</sup> en 2006**  
(2/ 2)

Dép. prov.	Nb total abattages	Sorties cause "boucherie" effectives			Différence abattages - sorties élevage	en % (sorties élevage)
		cause B	cause C	Total		
58	27 626	25 737	640	26 377	1 249	4,7%
59	71 242	72 889	655	73 544	-2 302	-3,1%
60	26 254	26 417	225	26 642	-388	-1,5%
61	130 260	131 490	983	132 473	-2 213	-1,7%
62	99 543	105 014	1 419	106 433	-6 890	-6,5%
63	45 313	48 070	1 336	49 406	-4 093	-8,3%
64	101 863	112 368	2 173	114 541	-12 678	-11,1%
65	25 673	26 357	719	27 076	-1 403	-5,2%
66	2 486	2 252	127	2 379	107	4,5%
67	27 051	26 688	849	27 537	-486	-1,8%
68	15 774	15 795	645	16 440	-666	-4,1%
69	19 865	19 770	717	20 487	-622	-3,0%
70	45 453	45 872	817	46 689	-1 236	-2,6%
71	91 933	91 350	1 721	93 071	-1 138	-1,2%
72	83 572	84 973	743	85 716	-2 144	-2,5%
73	16 306	14 436	1 037	15 473	833	5,4%
74	26 777	25 362	1 159	26 521	256	1,0%
75	19	2	0	2	17	850,0%
76	116 371	119 791	711	120 502	-4 131	-3,4%
77	4 109	4 456	64	4 520	-411	-9,1%
78	1 059	1 035	24	1 059	0	0,0%
79	108 464	115 865	1 158	117 023	-8 559	-7,3%
80	45 687	46 328	551	46 879	-1 192	-2,5%
81	39 869	48 058	651	48 709	-8 840	-18,1%
82	25 882	27 661	358	28 019	-2 137	-7,6%
83	115	105	4	109	6	5,5%
84	185	236	18	254	-69	-27,2%
85	218 117	222 659	2 235	224 894	-6 777	-3,0%
86	32 714	34 367	439	34 806	-2 092	-6,0%
87	77 674	86 476	976	87 452	-9 778	-11,2%
88	62 160	62 572	1 610	64 182	-2 022	-3,2%
89	25 800	26 216	252	26 468	-668	-2,5%
90	3 681	3 586	132	3 718	-37	-1,0%
91	163	221	3	224	-61	-27,2%
92	8	0	0	0	8	-100,0%
93	28	20	0	20	8	40,0%
94	12	5	0	5	7	140,0%
95	864	837	8	845	19	2,2%
971	3 795	3 228	291	3 519	276	7,8%
972	4 319	2 751	5	2 756	1 563	56,7%
973	1	1 271	65	1 336	-1 335	-99,9%
974	6 127	6 695	70	6 765	-638	-9,4%
inconnu	10 416			0	10 416	
	<b>4 932 630</b>	<b>5 043 693</b>	<b>84 664</b>	<b>5 128 357</b>	<b>-195 727</b>	<b>-3,8%</b>

Remarque : les données des deux départements corses sont regroupés sur une même ligne

(1) sorties de bovins d'une exploitation d'élevage pour cause B ou C sans entrée ultérieure dans une autre exploitation d'élevage

Tableau 14

## Notifications d'équarrissage en 2006

Dép. équarrisseur	Nb centres de déchargement (1)	Nb équarrissages (2)
01	1	6 829
02	2	36 478
03	2	65 304
07	1	2 187
10	1	5 542
12	1	1 663
14	2	43 363
15	1	5 681
16	1	7 703
18	1	11 220
21	1	8 038
22	1	33 058
23	1	27 137
24	1	16 729
25	1	19 280
28	1	261
29	2	35 667
30	1	808
31	1	1 828
33	1	5 047
34	1	97
35	2	48 982
38	2	11 558
39	1	22 607
40	1	2 553
41	1	6 909
42	2	26 171
44	1	19 979
46	1	9 281
47	1	2 193
48	1	24 840
49	2	43 961
50	2	38 252
53	1	34 007
55	2	37 674
56	1	43 176
57	1	7 842
59	1	23 220
61	1	26 819
62	1	19 600
67	1	19 732
70	1	11 836
71	1	12 293
72	1	17 730
74	1	11 559
76	1	39 839
81	1	1 988
83	1	95
85	2	48 487
86	2	8 782
89	1	4 502
91	1	2 893
<b>64</b>		<b>963 280</b>

(1) uniquement les équarrisseurs pour lesquels des équarrissages ont été notifiés en 2006

(2) hors vrais doublons

Tableau 15

## Notifications d'équarrissage par département de provenance en 2006

(1/2)

Dép. prov.	Nb d'équarrissages	Rappel sorties élevage	Différence équarrissages - sorties mort	en % (sorties mort)
		cause M		
01	8 335	8 235	100	1,2%
02	11 146	11 487	-341	-3,0%
03	22 680	20 169	2 511	12,4%
04	172	449	-277	-61,7%
05	491	1 272	-781	-61,4%
06	49	77	-28	-36,4%
07	2 309	1 863	446	23,9%
08	12 333	12 286	47	0,4%
09	383	4 006	-3 623	-90,4%
10	3 022	3 570	-548	-15,4%
11	148	1 318	-1 170	-88,8%
12	6 456	22 852	-16 396	-71,7%
13	280	472	-192	-40,7%
14	30 308	21 385	8 923	41,7%
15	7 945	22 969	-15 024	-65,4%
16	3 848	5 276	-1 428	-27,1%
17	7 010	5 081	1 929	38,0%
18	9 324	7 077	2 247	31,8%
19	4 896	14 292	-9 396	-65,7%
2A		2 427	-2 427	-100,0%
2B		5 333	-5 333	-100,0%
21	10 745	8 066	2 679	33,2%
22	35 355	37 212	-1 857	-5,0%
23	17 220	14 137	3 083	21,8%
24	13 571	15 571	-2 000	-12,8%
25	14 464	9 655	4 809	49,8%
26	1 293	1 970	-677	-34,4%
27	10 549	11 656	-1 107	-9,5%
28	2 242	1 653	589	35,6%
29	30 143	33 619	-3 476	-10,3%
30	278	448	-170	-37,9%
31	841	6 878	-6 037	-87,8%
32	755	7 387	-6 632	-89,8%
33	2 560	3 472	-912	-26,3%
34	65	423	-358	-84,6%
35	47 563	51 335	-3 772	-7,3%
36	7 591	6 961	630	9,1%
37	4 445	3 505	940	26,8%
38	8 777	7 852	925	11,8%
39	9 135	6 143	2 992	48,7%
40	524	4 491	-3 967	-88,3%
41	2 861	3 053	-192	-6,3%
42	15 357	10 824	4 533	41,9%
43	13 998	9 843	4 155	42,2%
44	28 668	32 707	-4 039	-12,3%
45	2 605	2 995	-390	-13,0%
46	9 098	6 583	2 515	38,2%
47	862	6 226	-5 364	-86,2%
48	5 028	4 600	428	9,3%
49	31 905	34 339	-2 434	-7,1%
50	36 071	60 129	-24 058	-40,0%
51	3 132	3 215	-83	-2,6%
52	9 113	8 933	180	2,0%
53	40 059	43 525	-3 466	-8,0%
54	10 267	9 951	316	3,2%
55	10 786	11 012	-226	-2,1%
56	26 709	29 466	-2 757	-9,4%
57	11 621	11 244	377	3,4%
58	17 420	19 048	-1 628	-8,5%

Tableau 15

## Notifications d'équarrissage par département de provenance en 2006

(2/2)

Dép. prov.	Nb d'équarrissages	Rappel sorties élevage	Différence équarrissages - sorties mort	en % (sorties mort)
		cause M		
59	18 139	15 262	2 877	18,9%
60	7 027	5 928	1 099	18,5%
61	31 696	20 474	11 222	54,8%
62	21 920	24 356	-2 436	-10,0%
63	19 418	14 025	5 393	38,5%
64	2 323	13 505	-11 182	-82,8%
65	602	5 244	-4 642	-88,5%
66	36	808	-772	-95,5%
67	6 699	7 683	-984	-12,8%
68	4 322	4 955	-633	-12,8%
69	5 875	4 098	1 777	43,4%
70	9 091	8 998	93	1,0%
71	30 474	31 848	-1 374	-4,3%
72	19 258	14 189	5 069	35,7%
73	4 181	3 917	264	6,7%
74	6 721	8 292	-1 571	-18,9%
75	7		7	1,0%
76	29 440	34288	-4 848	-14,1%
77	752	1 267	-515	-40,6%
78	436	545	-109	-20,0%
79	20 540	14 238	6 302	44,3%
80	14 287	17 154	-2 867	-16,7%
81	1 351	6 147	-4 796	-78,0%
82	600	5 249	-4 649	-88,6%
83	19	22	-3	-13,6%
84	25	27	-2	-7,4%
85	37 187	26 566	10 621	40,0%
86	7 970	4 967	3 003	60,5%
87	8 147	14 426	-6 279	-43,5%
88	13 849	16 208	-2 359	-14,6%
89	6 013	7 144	-1 131	-15,8%
90	1 355	910	445	48,9%
91	86	126	-40	-31,7%
93	7	10	-3	-30,0%
94	54	81	-27	-33,3%
95	224	241	-17	-7,1%
971		1 466	-1 466	-100,0%
972		1 077	-1 077	-100,0%
973		743	-743	-100,0%
974		2 133	-2 133	-100,0%
inconnu	8 338		8 338	100,0%
	<b>963 280</b>	<b>1 050 640</b>	<b>-87 360</b>	<b>-8,3%</b>



Tableau 16

**Comptabilisation des sorties de bovins sans entrée ultérieure et des entrées de bovins sans sortie antérieure (hors naissance) en 2006**

(1/2)

Dép.	SORTIES							ENTREES
	Total	Ventilation par cause de sortie						
		boucherie	Auto-consommation	Mort	Elevage (Export)	Pension	Autre cause	
01	84 238	59 065	976	8 226	15 444	255	272	290
02	66 876	50 522	354	11 483	4 125	21	371	598
03	190 195	74 068	1 076	20 165	93 311	737	838	2 624
04	4 100	1 602	93	449	1 930	4	22	9
05	8 793	4 411	180	1 268	2 820	77	37	
06	614	286	25	77	177	35	14	4
07	18 501	8 946	570	1 861	6 967	2	155	52
08	74 394	56 336	562	12 283	4 527	25	661	311
09	32 908	12 492	327	4 003	15 825	82	179	142
10	17 793	12 192	158	3 564	1 861	8	10	
11	9 843	3 322	166	1 318	4 981	7	49	130
12	234 104	131 497	1 330	22 843	77 547	361	526	5 558
13	3 435	2 312	99	472	463	7	82	118
14	128 328	99 703	1 644	21 373	5 055	3	550	1 792
15	181 467	58 812	1 645	22 965	97 032	618	395	2 805
16	57 915	41 088	781	5 275	10 248	35	488	891
17	36 817	25 375	556	5 073	5 430	10	373	669
18	59 726	25 199	349	7 075	26 587	128	388	798
19	144 567	79 673	766	14 286	49 280	21	541	4 644
20	27 086	14 371	1 237	7 759	3 023	8	688	1
21	73 931	35 999	405	8 065	29 104	33	325	47
22	261 994	212 330	3 623	37 207	7 203	18	1 613	11 955
23	141 599	58 090	811	14 133	67 941	24	600	520
24	160 292	123 265	1 053	15 561	19 391	171	851	8 703
25	51 185	30 301	2 041	9 644	8 519	33	647	174
26	21 901	17 452	191	1 969	2 201	5	83	401
27	52 136	36 516	316	11 655	3 329	9	311	768
28	12 165	8 787	97	1 652	1 525	1	103	191
29	192 878	147 885	2 088	33 615	7 808	16	1 466	3 874
30	3 566	2 322	61	447	669	2	65	228
31	52 126	23 081	682	6 878	20 889	121	475	815
32	73 448	43 087	808	7 380	21 939	93	141	5 811
33	20 770	9 375	350	3 467	7 369	13	196	447
34	3 749	2 273	48	423	939	0	66	18
35	371 446	307 029	4 770	51 320	6 950	135	1 242	23 811
36	67 723	21 607	424	6 960	38 482	67	183	11
37	21 949	14 094	332	3 504	3 760	36	223	763
38	67 936	47 593	1 318	7 841	10 142	449	593	1 087
39	45 444	31 268	794	6 139	6 714	70	459	232
40	32 455	21 243	671	4 488	5 834	10	209	1 792
41	19 010	13 732	227	3 052	1 865	15	119	1 165
42	120 280	56 079	1 740	10 812	50 895	134	620	1 465
43	103 173	58 633	2 802	9 843	31 351	45	499	2 033
44	186 839	140 259	2 353	32 652	10 071	34	1 470	6 723
45	14 857	9 827	133	2 994	1 865	19	19	430
46	111 210	78 458	383	6 579	25 293	143	354	9 557
47	53 641	37 133	692	6 221	8 755	576	264	3 224
48	53 754	12 761	418	4 599	35 358	315	303	3
49	235 631	187 792	1 467	34 322	10 780	26	1 244	15 211
50	300 236	227 719	3 704	60 110	6 430	47	2 226	5 185
51	30 268	24 602	165	3 215	2 157	4	125	24
52	60 773	45 518	602	8 932	5 517	10	194	189
53	270 750	217 239	2 816	43 491	6 063	57	1 084	7 814
54	63 063	48 461	1 110	9 951	3 210	105	226	72
55	74 650	58 028	833	11 011	4 616	97	65	634
56	165 073	124 321	4 301	29 455	5 877	13	1 106	5 198
57	77 378	58 981	1 551	11 244	4 896	251	455	315



Tableau 16

**Comptabilisation des sorties de bovins sans entrée ultérieure et des entrées de bovins sans sortie antérieure (hors naissance) en 2006**

(2/ 2)

Dép.	Total	Ventilation par cause de sortie						Import / Echange
		boucherie	Auto- consommation	Mort	Elevage (Export)	Pension	Autre cause	
58	109 021	25 737	640	19 046	62 783	157	658	102
59	95 709	72 889	655	15 257	6 263	43	602	3 176
60	34 980	26 417	225	5 925	2 136	3	274	26
61	161 499	131 490	983	20 467	7 267	14	1 278	1 603
62	136 091	105 014	1 419	24 355	4 640	18	645	3 351
63	108 494	48 070	1 336	14 020	44 695	85	288	1 264
64	162 992	112 368	2 173	13 491	33 972	88	900	14 931
65	50 009	26 357	719	5 241	17 362	9	321	1 498
66	6 475	2 252	127	808	3 270	0	18	18
67	36 858	26 688	849	7 683	1 234	8	396	288
68	23 370	15 795	645	4 953	1 762	7	208	2 140
69	39 938	19 770	717	4 095	15 138	17	201	38
70	68 615	45 872	817	8 992	12 518	26	390	991
71	241 771	91 350	1 721	31 843	115 595	78	1 184	675
72	108 331	84 973	743	14 174	7 459	155	827	3 480
73	24 483	14 436	1 037	3 912	4 334	426	338	124
74	47 550	25 362	1 159	8 276	11 965	139	649	170
75	3	2	0	0	1	0	0	
76	159 324	119 791	711	34 283	3 519	25	995	1 891
77	6 608	4 456	64	1 266	761	0	61	
78	1 859	1 035	24	545	236	0	19	
79	144 677	115 865	1 158	14 233	12 197	135	1 089	3 738
80	68 287	46 328	551	17 150	3 804	24	430	21
81	65 391	48 058	651	6 144	10 222	19	297	601
82	46 632	27 661	358	5 245	13 192	51	125	1 156
83	187	105	4	22	49	0	7	
84	359	236	18	27	66	3	9	
85	265 661	222 659	2 235	26 545	12 974	22	1 226	6 074
86	51 899	34 367	439	4 961	11 774	67	291	638
87	143 607	86 476	976	14 422	41 068	101	564	1 125
88	83 256	62 572	1 610	16 208	2 671	20	175	181
89	45 539	26 216	252	7 141	11 359	516	55	64
90	5 123	3 586	132	910	461	6	28	78
91	377	221	3	126	27	0	0	
92	1	0	0	0	1	0	0	
93	33	20	0	10	2	0	1	
94	96	5	0	81	9	0	1	
95	1 253	837	8	241	128	1	38	401
971	9 356	3 228	291	1 466	2 944	7	1 420	3
972	6 889	2 751	5	1 077	1 432	33	1 591	5
973	2 310	1 271	65	743	220	11	0	108
974	11 711	6 695	70	2 131	2 596	19	200	5
	<b>7 627 603</b>	<b>5 043 693</b>	<b>84 664</b>	<b>1 050 164</b>	<b>1 396 446</b>	<b>7 974</b>	<b>44 662</b>	<b>192 290</b>

Graphique 3

Evolution des flux de bovins en 2006

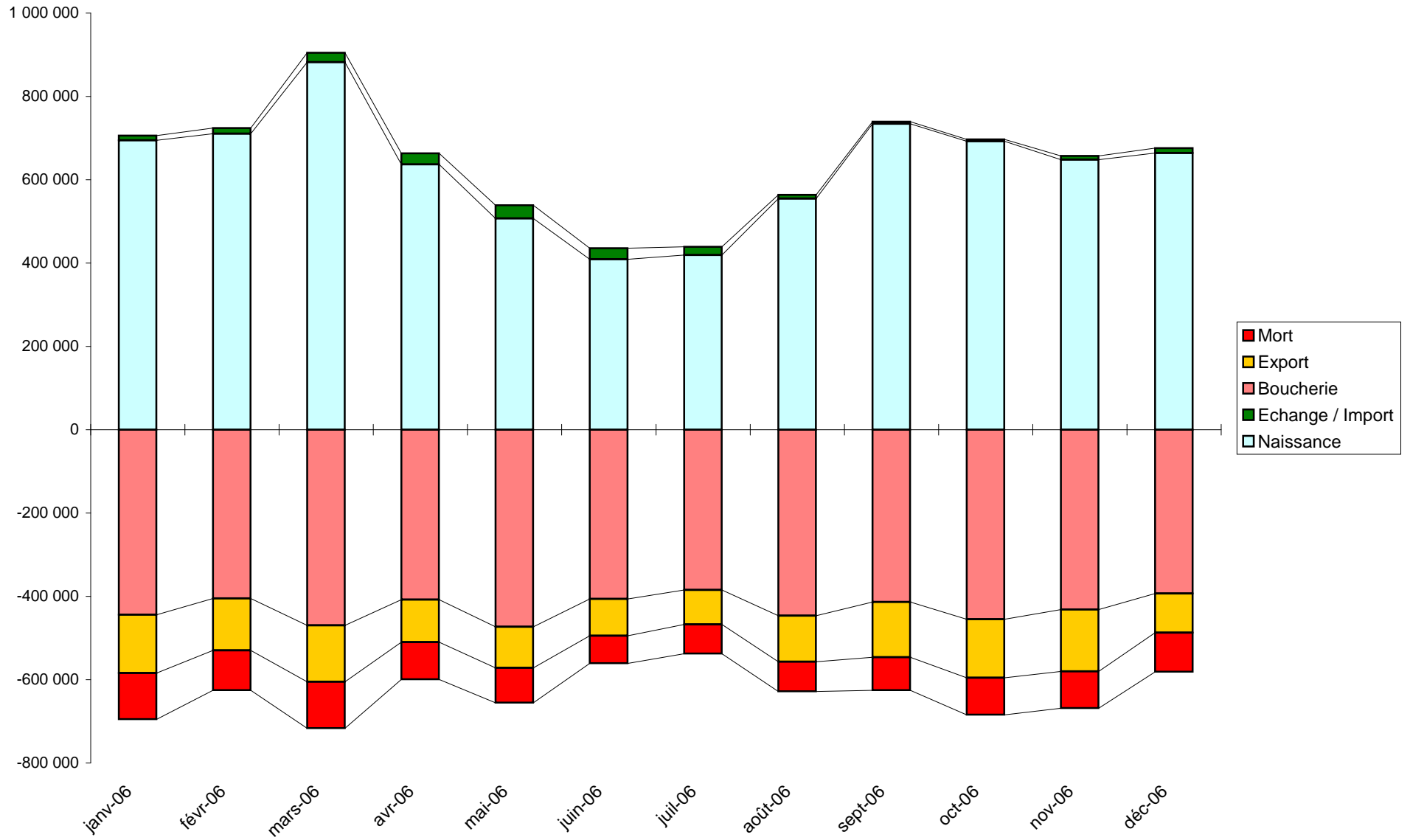

Graphique 4

Evolution des mouvements commerciaux en centres de rassemblement et marchés en 2006



Tableau 17

## Exploitations d'élevage ovin caprin au 01/01/2007

(1/2)

Dép.	Ovins		Caprins	
	Nb exploitations actives au 01/01/2007	créées ou modifiées en 2006	Nb exploitations actives au 01/01/2007	créées ou modifiées en 2006
01	1 036	557	449	109
02	1 299	551	199	201
03	2 324	427	394	124
04	702	343	404	355
05	873	262	403	331
06	423	99	442	92
07	1 376	202	1 135	237
08	926	159	45	25
09	1 383	204	448	127
10	358	140	63	40
11	735	196	188	83
12	4 233	626	533	254
13	480	94	205	117
14	3 892	2 149	426	378
15	1 445	339	301	126
16	2 169	643	448	206
17	1 468	989	530	384
18	1 064	196	367	83
19	1 963	288	271	64
2A	347	70	173	39
2B	424	84	213	48
21	821	117	50	23
22	3 021	1 274	739	621
23	2 194	224	191	46
24	3 644	1 326	573	305
25	856	367	145	102
26	1 030	385	898	342
27	2 079	986	174	111
28	622	258	13	1
29	2 135	1 133	873	784
30	742	200	579	169
31	1 767	404	455	180
32	898	194	230	84
33	2 106	994	843	614
34	378	66	284	72
35	3 593	1 899	579	512
36	1 806	346	504	92
37	1 075	89	400	40
38	1 747	698	1 235	524
39	783	247	187	90
40	596	266	184	123
41	1 072	304	375	81
42	1 853	430	710	186
43	1 689	188	1 210	171
44	1 791	397	488	177
45	391	202	178	97
46	1 689	134	316	47
47	1 506	157	356	34
48	963	85	317	45
49	1 759	260	450	84
50	7 252	2 316	296	249
51	405	106	68	29

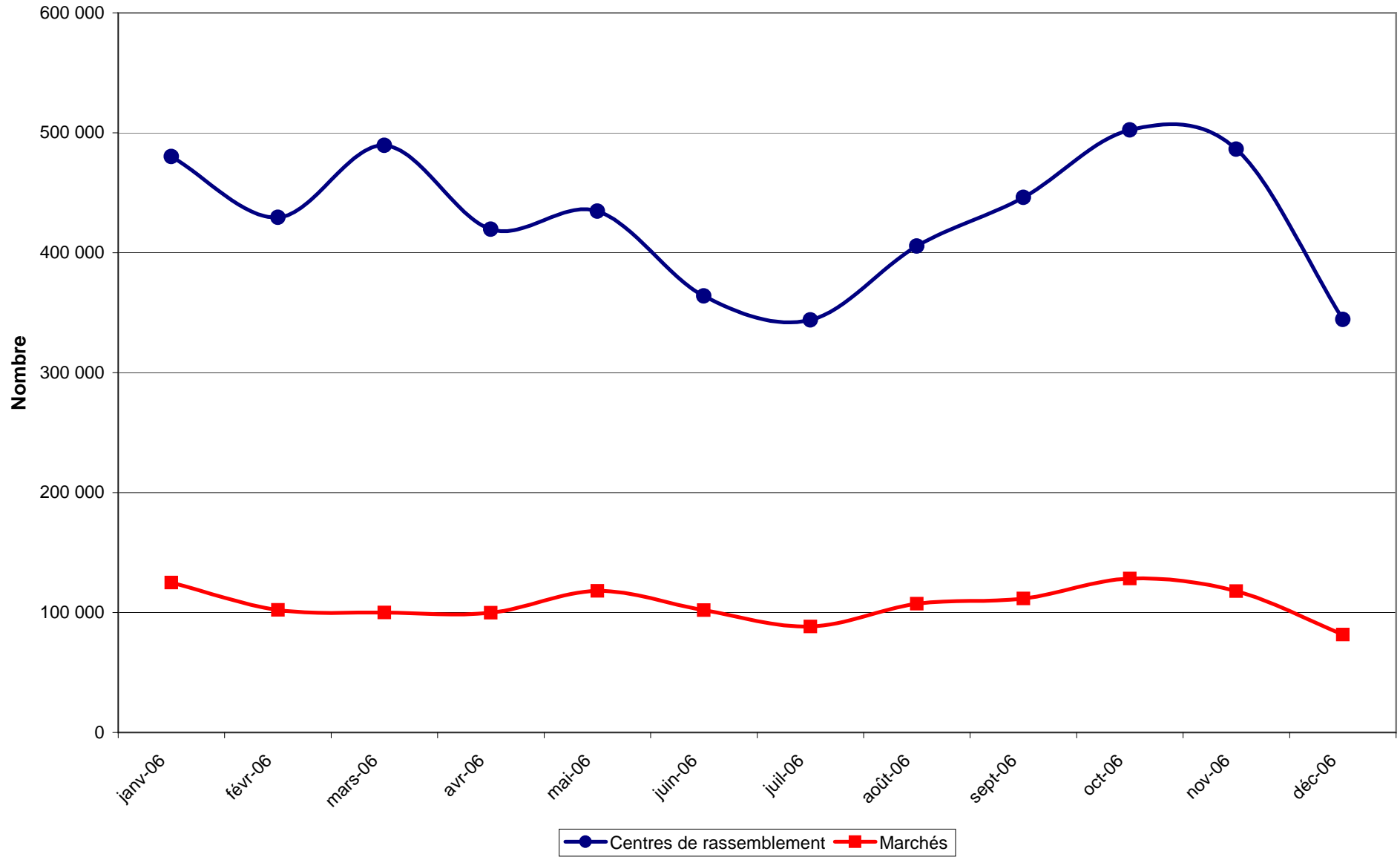
Tableau 17

## Exploitations d'élevage ovin caprin au 01/01/2007

(2/2)

Dép.	Ovins		Caprins	
	Nb exploitations actives au 01/01/2007	créées ou modifiées en 2006	Nb exploitations actives au 01/01/2007	créées ou modifiées en 2006
52	1 192	378	94	44
53	2 524	715	485	271
54	1 006	692	263	237
55	1 274	318	156	117
56	2 011	884	313	258
57	590	188	111	69
58	1 711	237	236	75
59	1 808	1 144	815	799
60	1 074	425	405	266
61	2 527	940	207	158
62	1 626	593	458	378
63	2 179	344	519	144
64	4 507	761	571	257
65	1 971	283	365	132
66	329	85	225	68
67	904	1 105	316	311
68	404	123	205	78
69	817	343	549	163
70	1 581	889	272	223
71	2 259	590	1 110	440
72	2 368	2 198	542	505
73	796	193	476	144
74	597	111	326	79
75	3		4	
76	4 303	2 524	753	525
77	328	54	83	17
78	120	33	41	11
79	2 075	329	910	177
80	1 314	648	360	288
81	2 263	302	231	106
82	706	110	169	49
83	300	118	270	150
84	279	90	172	109
85	2 218	2 121	544	530
86	2 699	588	598	160
87	4 424	798	252	48
88	1 161	1 069	293	246
89	933	352	243	137
90	200	190	62	54
91	69	13	33	9
92	3		3	
93	12	4	12	4
94	12		16	6
95	58	4	32	7
971	57	12	383	60
972	374	71	337	58
973	57	24	74	34
974	70	25	1 300	734
	<b>141 276</b>		<b>37 731</b>	

Tableau 18

## Exploitation d'élevage porcin actives au 01/01/2007

(1/2)

Dép.	Nb exploitations actives au 01/01/2007	Nb sites porcins au 01/01/2007
22	2 372	2 550
29	1 995	2 131
35	1 490	1 540
56	1 354	1 366
64	1 142	1 144
53	775	797
59	723	723
12	656	658
62	526	527
974	515	515
72	485	485
49	477	480
50	403	423
85	408	410
42	387	389
65	327	327
44	288	294
67	269	269
57	265	266
79	251	253
01	244	252
20	251	251
61	217	226
03	222	224
71	210	214
15	202	202
63	195	197
24	188	189
36	182	182
19	176	176
80	166	166
46	165	165
68	163	165
43	158	163
14	152	154
76	150	150
32	146	146
25	142	142
37	142	142
38	140	140
16	137	137
58	128	128
81	127	127
23	114	118
02	115	116
26	116	116
41	107	113
54	113	113
86	105	109
40	101	108
87	101	102
69	101	101
52	99	99
31	96	98
27	91	92
51	88	92
39	88	88

Tableau 18

## Exploitation d'élevage porcin actives au 01/01/2007

(2/ 2)

Dép.	Nb exploitations actives au 01/01/2007	Nb sites porcins au 01/01/2007
972	86	87
11	83	85
88	82	82
89	80	80
18	76	76
28	66	76
09	75	75
82	72	72
21	71	71
55	68	70
70	70	70
07	69	69
33	63	63
73	61	61
48	59	60
74	55	60
47	57	59
971	52	52
45	49	49
973	49	49
08	44	44
10	41	41
17	40	40
60	38	38
34	36	36
77	25	25
04	24	24
06	23	23
13	23	23
66	20	20
30	17	17
78	13	13
84	13	13
90	6	6
95	3	3
05	2	2
83	2	2
91	2	2
94	2	2
75	1	1
92	1	1
93	1	1
	<b>22 266</b>	<b>22 793</b>

Remarque : les données des deux départements corses sont regroupées sur une même ligne